

2015

FONDAZIONE
CASSA DI RISPARMIO
DELLA SPEZIA

Relazione annuale

 **FONDAZIONE
CASSA DI RISPARMIO
DELLA SPEZIA**



Relazione annuale 2015

Fondazione Carispezia

via D.Chiodo 36

19121 La Spezia

T. +39 0187 77231

info@fondazionecarispezia.it

www.fondazionecarispezia.it

Un confronto trasparente

La *Relazione Annuale 2015* rende conto, come di consueto, dell'impegno della Fondazione Carispezia a favore dello sviluppo sociale, culturale ed economico delle comunità della provincia spezzina e della Lunigiana ed offre una sintesi dell'attività svolta dal Consiglio di Amministrazione il cui mandato si è concluso con l'esercizio 2015 consentendo di raggiungere importanti risultati.

Sul piano nazionale, uno degli eventi più rilevanti del trascorso esercizio è rappresentato dalla stipula del Protocollo d'Intesa tra il Ministero dell'Economia e delle Finanze e l'Acri, alle cui regole le fondazioni di origine bancaria devono ispirare la propria attività, apportando le necessarie modifiche statutarie volte a consolidare l'autonomia e l'efficacia della governance, accelerare il processo di diversificazione degli investimenti e rafforzare la trasparenza del proprio operato.

Buona parte di tali norme, in verità, costituisce applicazione concreta dei principi della Carta delle Fondazioni i cui positivi modelli di comportamento erano stati da tempo adottati dal nostro Ente che ha così potuto evitare di apportare alla propria attività particolari adeguamenti alle nuove disposizioni regolamentari.

D'altra parte l'adesione al Protocollo ha fornito alla nostra Fondazione ulteriori stimoli per sviluppare il metodo di confronto instaurato con i diversi stakeholder e rafforzare la trasparenza delle procedure di erogazione e valutazione dei progetti.

Nel corso dell'anno, pertanto, sono stati sperimentati nuovi strumenti di consultazione volti a condividere con le diverse componenti della comunità le linee di azione e le priorità di intervento.

In analogia con la positiva esperienza in ambito sociale, è stata così promossa la costituzione del *Tavolo della Cultura*, cui partecipano le organizzazioni culturali spezzine e l'amministrazione comunale, mentre i singoli operatori del Terzo Settore sono stati coinvolti, attraverso sondaggi e focus group, nell'analisi dei bisogni socio-assistenziali del territorio in modo da fornire, con il supporto di prestigiosi istituti di ricerca, elementi utili alla prossima programmazione triennale.

Inoltre, accanto ai tradizionali bandi di erogazione, cui si sono unite specifiche iniziative di formazione dei partecipanti, sono state introdotte nuove modalità di accesso ai contributi attraverso le procedure *Extra-bando* e della *Call for proposal* ed è stato esteso al settore della Ricerca Scientifica lo strumento del bando affidandone la valutazione a soggetti indipendenti - i "*blind referees*" dell'Istituto Mario Negri - con rafforzamento dei criteri di imparzialità e trasparenza nella selezione dei vari progetti.

Si tratta di una serie di passaggi fondamentali nel percorso evolutivo intrapreso dal nostro Ente e dall'intero sistema delle fondazioni di origine bancaria, che aprono nuovi orizzonti sull'utilità e l'indispensabile funzione di tali corpi sociali intermedi all'interno della comunità.

Matteo Melley
Presidente Fondazione Carispezia

Indice

	La Fondazione	
	Identità, missione e linee di azione	11
	Come opera	13
	Modalità di intervento	14
	Stakeholder	15
	Governance	16
	Attività istituzionale 2015	
	<i>Erogazioni</i>	19
	Settori di intervento	22
	Arte e Cultura	24
	Assistenza Sociale	48
	Università e Ricerca	68
	Volontariato e Beneficenza	76
	<i>Investimenti correlati alla missione</i>	85
	Patrimonio	
	Composizione	91
	Strategia di gestione	93
	Dati di bilancio	
	Stato patrimoniale e conto economico	95
	Sintesi risultati 2013/2015	96



Ingo Maurer, *L'Uovo*, 2008
Sala espositiva della Fondazione

La Fondazione promuove progetti capaci di migliorare la qualità della vita della comunità, sostenendo interventi innovativi che rispondono ai bisogni e alle priorità delle persone e favoriscono la crescita sociale, economica e culturale del territorio e dei suoi abitanti. Opera sulla base di un moderno modello di filantropia mirato a catalizzare le risorse economiche e progettuali della società civile e a valorizzare le esperienze delle realtà del Terzo Settore radicate nel territorio. Responsabilità, trasparenza e attenzione alla ricaduta effettiva delle azioni ispirano la nostra missione.



La Fondazione



Identità, missione e linee di azione

Fondazione Carispezia è un ente non profit, privato e autonomo, che opera per promuovere lo sviluppo sociale, culturale ed economico delle comunità che risiedono nella provincia della Spezia e in Lunigiana.

Nata nel 1992 per effetto della riforma del sistema bancario italiano introdotta dalla Legge Amato - che ha comportato lo scorporo dell'azienda bancaria conferita nella Cassa di Risparmio della Spezia - la Fondazione utilizza le risorse derivanti dall'investimento del proprio patrimonio per sostenere e realizzare progetti di utilità sociale.

Nel 2012 la Fondazione ha aderito ai principi della Carta delle Fondazioni, documento approvato dall'Acri - Associazione di Fondazioni e Casse di Risparmio, che prevede che le fondazioni di origine bancaria adottino scelte coerenti a valori condivisi nel campo della governance, dell'attività istituzionale e della gestione del patrimonio. Nel 2015 ha inoltre approvato le indicazioni di cambiamento dettate dal Protocollo d'Intesa tra l'Acri e il Ministero dell'Economia e delle Finanze, con il quale le fondazioni hanno consolidato un percorso di autoriforma che ha come obiettivi principali rafforzare la diversificazione degli investimenti, valorizzare la trasparenza dell'attività erogativa e aumentare l'efficacia e l'efficienza della governance.

La missione della Fondazione è quella di incentivare e rafforzare forme di collaborazione e sinergia tra i soggetti che intendono

impegnarsi per il miglioramento della qualità della vita della comunità nell'ambito di nuovi e più estesi interventi di welfare. La definizione dei programmi e delle linee di azione, contenuti nel Documento Programmatico Pluriennale e nei suoi aggiornamenti annuali, è il risultato del confronto con enti pubblici e organismi rappresentativi della realtà locale per identificare le priorità e i bisogni emergenti della comunità sui quali intervenire.

L'ascolto e il dialogo con il territorio si realizzano concretamente nei diversi momenti d'incontro con i propri stakeholder e all'interno di tavoli di confronto che forniscono alla Fondazione spunti di riflessione e analisi sulla situazione contingente nei vari settori d'intervento.

Per perseguire la propria missione la Fondazione svolge tre funzioni principali:

- sperimentare progetti e soluzioni innovative per affrontare bisogni ed esigenze della collettività che non hanno ancora trovato risposte adeguate;
- svolgere un ruolo di catalizzatore di soggetti, competenze e risorse pubbliche e private per valorizzare le energie della comunità, incentivando dinamiche di rete;
- privilegiare il sostegno a progetti in grado di rendersi auto-sostenibili nel tempo, concentrando il proprio intervento nella fase di avvio delle iniziative.



Come opera

La Fondazione svolge due tipologie di attività strettamente correlate:

gestisce il suo patrimonio con lo scopo di preservarlo e incrementarlo nel tempo e di generare le risorse necessarie per sostenere iniziative e progetti; gli investimenti rientrano nell'orizzonte temporale di lungo periodo e, talvolta, perseguono anche finalità istituzionali (**investimenti correlati alla missione**);

promuove e sostiene progetti di utilità sociale svolgendo un'**attività erogativa** che avviene secondo una programmazione triennale, aggiornata annualmente.

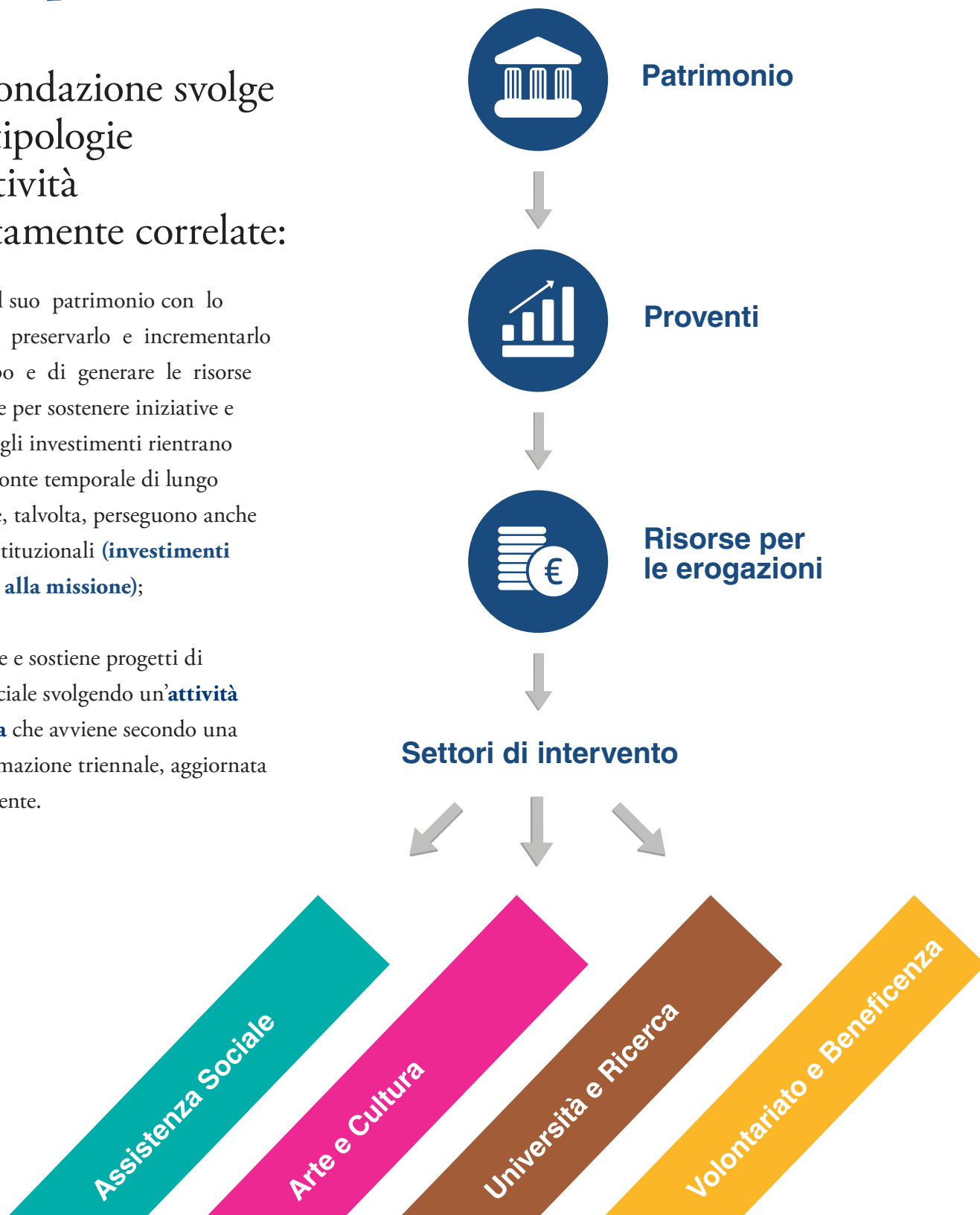

Ente strumentale

L'ente strumentale Fondazione Eventi e Iniziative Sociali srl svolge attività finalizzate alla diretta realizzazione degli scopi statutari della Fondazione nelle aree Assistenza Sociale e Arte e Cultura.

Si occupa sia di realizzare strutture di accoglienza destinate alle categorie sociali più deboli sia di gestire l'organizzazione di eventi e iniziative culturali, anche editoriali, a favore della Fondazione Carispezia e di terzi.

Modalità di intervento

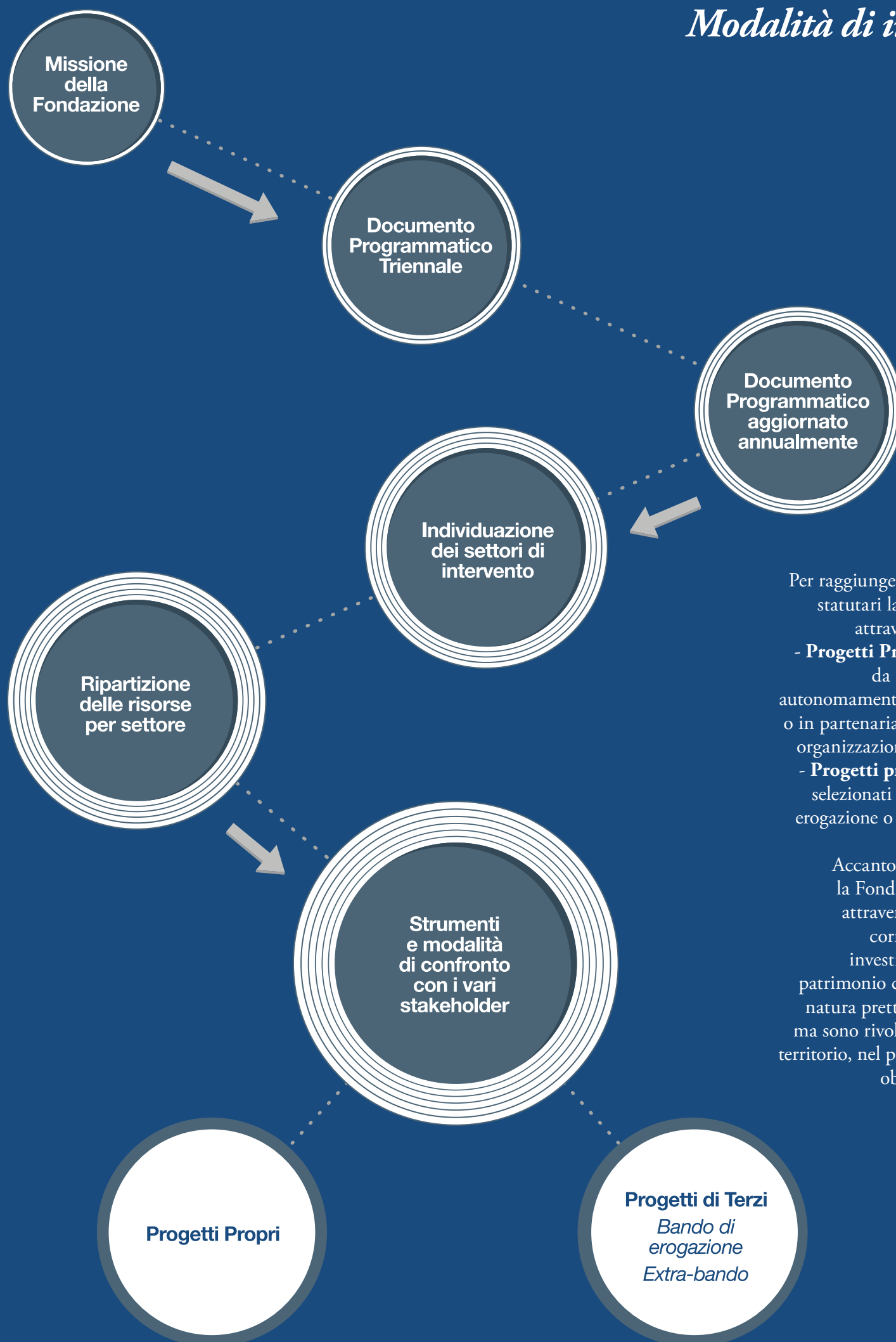

Per raggiungere i propri obiettivi statuari la Fondazione opera attraverso due modalità:

- **Progetti Propri**, rappresentati da iniziative realizzate autonomamente dalla Fondazione o in partenariato con enti locali e organizzazioni del terzo settore;
- **Progetti presentati da Terzi**, selezionati attraverso bandi di erogazione o strumenti simili.

Accanto a queste modalità, la Fondazione opera anche attraverso gli investimenti correlati alla missione: investimenti di quote del patrimonio che non hanno una natura prettamente finanziaria ma sono rivolti allo sviluppo del territorio, nel perseguimento degli obiettivi di missione.

Stakeholder

Il contesto nel quale opera la Fondazione prevede un'ampia serie di soggetti, portatori di peculiari interessi e aspettative, con i quali mantiene, in forme diverse, rapporti costanti e con cui ha avviato un percorso permanente di ascolto e confronto per la definizione dei propri programmi e interventi.

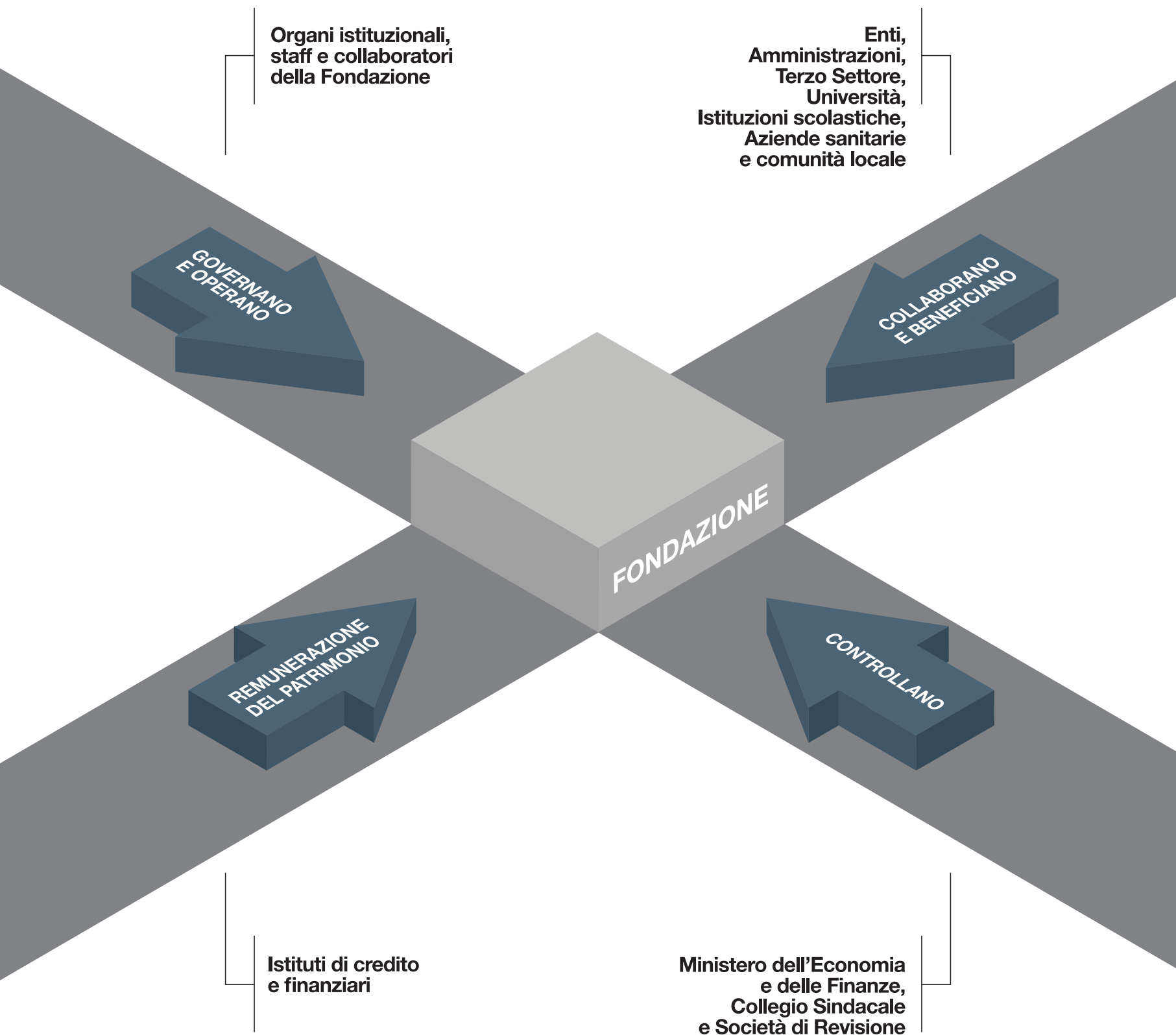

Il modello di governo e controllo della Fondazione è basato sui seguenti organi collegiali, distinti per ciascuna delle funzioni che svolgono



Indirizzo

Consiglio di Indirizzo

Al Consiglio di Indirizzo compete una funzione strategica inerente la definizione dei programmi, delle priorità e degli obiettivi della Fondazione, oltre alla verifica dei risultati.

Amministrazione

Consiglio di Amministrazione

Al Consiglio di Amministrazione spetta la gestione della Fondazione e delle linee programmatiche definite dal Consiglio di Indirizzo.

Controllo

Consiglio Sindacale

Al Collegio Sindacale compete l'attività di controllo della Fondazione con riferimento all'operato sia del Consiglio di Amministrazione che del Consiglio di Indirizzo.

Il Presidente presiede il Consiglio di Indirizzo e il Consiglio di Amministrazione e ha la rappresentanza legale dell'Ente. Promuove le attività della Fondazione e assicura il corretto ed efficace funzionamento degli organi collegiali.

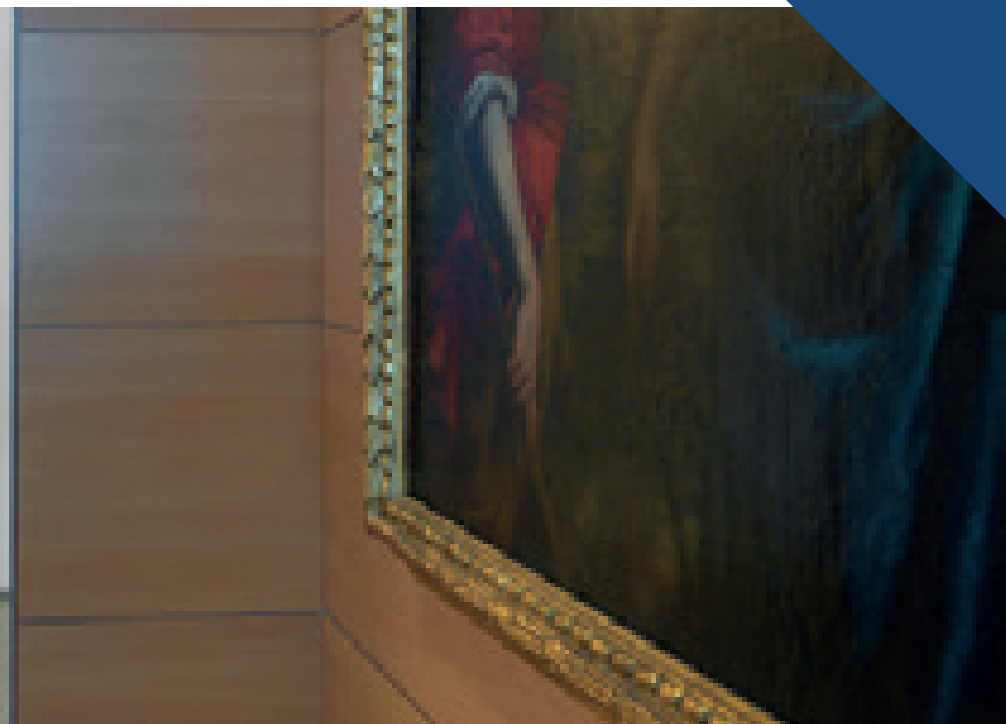

La composizione
degli organi statutari
al 31.12.2015

Consiglio di Indirizzo

Rosanna Stretti *(V.P.)*
Roberto Alinghieri
Alberto Balbarini
Elda Belsito
Claudia Ceroni
Giampaolo De Hoffer
Giorgio Filippi
Alberto Funaro
Vittorio Graziani
Renato Oldoini
Pierluigi Peracchini
Cristiano Rao
Francesco Rapalli
Giuseppe Rinaldi
Cinzia Sani
Andrea Squadroni
Mauro Strata

Presidente

Matteo Melley

Consiglio di Amministrazione

Carlo Alberto Legitimo *(V.P.)*
Mario Bruchi
Alessandro Silvestri
Gabriella Tartarini

Collegio Sindacale

Roberto Tregrosso
Massimo Bellavigna
Renzo Monselesan
Simone Mannelli *(Sindaco supplente)*
Guido Perfetti *(Sindaco supplente)*

Direttore Generale

Silvano Gerali



Attività istituzionale

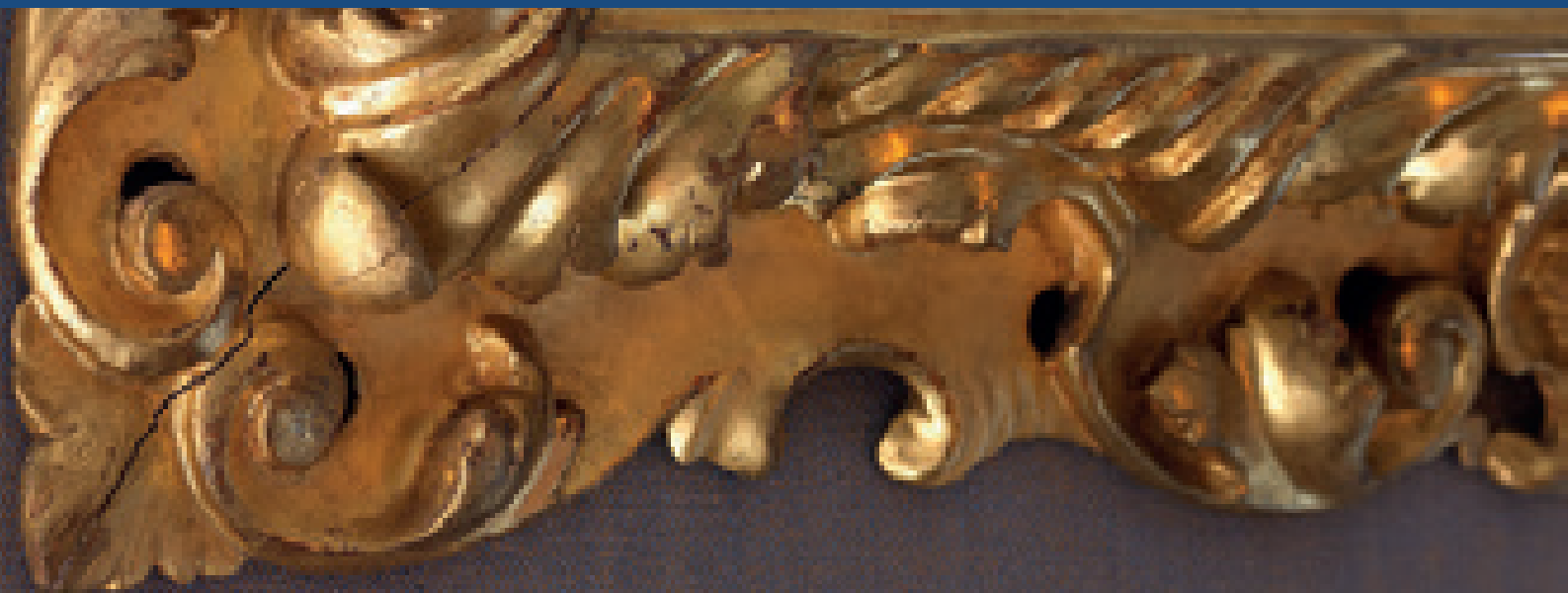

Erogazioni

Nel 2015 le risorse erogate dalla Fondazione sono state pari a

4.433.893 €

incluse le somme destinate al Fondo Speciale per il Volontariato (Legge 266/1991), superando anche quest'anno il livello minimo fissato dal Documento Programmatico.

Le erogazioni deliberate hanno riguardato progetti e iniziative nei diversi settori di intervento individuati dal Documento:

Arte e Cultura (1.758.853 euro pari al 42%), Assistenza Sociale (1.628.205 euro pari al 38,8%), Università e Ricerca (698.663 pari al 16,7%), definiti “settori rilevanti” - ai quali per legge deve essere riservato almeno il 50% delle risorse - e Volontariato e Beneficenza (106.692 euro pari al 2,5%), cui si aggiunge l'accantonamento destinato al Fondo Speciale per il Volontariato pari a 241.480 euro.

La realizzazione della rete Wi-Fi gratuita nell'area del centro storico della Spezia, condivisa con l'Amministrazione comunale e l'Autorità Portuale, ha incrementato le risorse assegnate al settore Arte e Cultura, sebbene il progetto abbia una valenza plurisetoriale, portando eccezionalmente l'Assistenza Sociale a risultare nel 2015 come secondo settore di intervento.

L'attività erogativa del 2015 è stata preceduta dal rafforzamento dell'analisi dei bisogni e delle priorità del territorio attraverso la creazione di nuove modalità di ascolto e confronto con i vari stakeholder, che verranno ulteriormente sviluppate nel 2016, in linea con le indicazioni della Carta delle Fondazioni e del recente Protocollo Acri-Mef.

Nel settore dell'Assistenza Sociale sono stati introdotti strumenti

di ascolto e partecipazione diretta del Terzo Settore per individuare i bisogni sociali emergenti, affiancando l'attività di analisi svolta dal Tavolo Sociale, composto, oltre che dalla Fondazione, dai Distretti socio-sanitari provinciali, dalla Società della Salute della Lunigiana, dal Forum del Terzo Settore e dal Centro Servizi per il Volontariato “Vivere Insieme”. In analogia a quanto già consolidato in questo settore, nell'Arte e Cultura sono state poste le basi per la creazione di un Tavolo della Cultura, partecipato dal Comune della Spezia e dalle organizzazioni culturali cittadine.

La Fondazione ha sostenuto Progetti di Terzi potenziando lo strumento del bando, esteso nel 2015 anche al settore dell'Università e Ricerca, e introducendo nuove modalità di erogazione - l'extra-bando e la call for proposal - in conformità all'esigenza di una sempre maggiore trasparenza e oggettività nella selezione delle richieste di contributo. L'azione proattiva della Fondazione per la realizzazione di interventi utili ed efficaci si è concretizzata anche attraverso il sostegno a Progetti Propri, in cui l'Ente ha rivestito, a tutti gli effetti, il ruolo di soggetto responsabile e di coordinamento delle azioni dei soggetti coinvolti nelle iniziative. In tali progetti è stata rafforzata la costruzione di partenariati operativi, non formali, tra gli enti pubblici e privati coinvolti, al fine di evitare sovrapposizioni, creare sinergie, sviluppare l'innovazione sociale e dare sostenibilità alle iniziative.

La necessità di verificare concretamente le ricadute sul territorio dei propri interventi ha reso altresì indispensabile il potenziamento delle attività di valutazione e monitoraggio dell'impatto e degli effetti dei progetti finanziati e promossi dalla Fondazione.

I progetti realizzati
nei diversi settori di intervento
sono stati destinati
a rispondere a specifici obiettivi
e linee di azione definiti nel
Documento Programmatico



Arte e Cultura

per valorizzare e promuovere l'identità storico-culturale locale, la creatività giovanile, la formazione culturale delle nuove generazioni negli ambiti del teatro e dell'educazione civica e l'offerta di eventi musicali

Assistenza Sociale

per contrastare le nuove povertà (emergenza alimentare, abitativa e finanziaria) e il disagio giovanile, migliorare la qualità di vita di persone con disabilità e dare continuità a servizi alla persona

Università e Ricerca

per sostenere il Polo Universitario Spezzino e la ricerca applicata in ambito medico-scientifico rafforzando il legame tra le strutture ospedaliere locali, enti universitari e centri di ricerca nazionali

Volontariato e Beneficenza

per sostenere la Fondazione CON IL SUD, i Centri di Servizio per il Volontariato (Legge 266/1991) e iniziative umanitarie coordinate da Acri

La Fondazione ha rafforzato il proprio sostegno al territorio sia promuovendo nuove iniziative sia garantendo continuità a progetti già avviati precedentemente. Nel complesso, la Fondazione ha finanziato nel corso del 2015 oltre 160 iniziative, coinvolgendo più di 200 organizzazioni diverse, tra enti pubblici e privati non profit.

Nelle pagine seguenti, per illustrare l'operato della Fondazione, sono stati descritti alcuni dei principali progetti sostenuti nei diversi settori d'intervento.

**ARTE
E CULTURA**

1.758.853 €

4.433.

698.663 €

**UNIVERSITÀ
E RICERCA**

ASSISTENZA SOCIALE

1.628.205 €

893 €

Erogazioni
per settori
di intervento
2015

Fondo Speciale
per il Volontariato
241.480 €

106.692 €

**VOLONTARIATO
E BENEFICENZA**

The background is a composition of large, overlapping triangles in three colors: a vibrant pink, a dark grey, and a clean white. The pink triangles form the largest areas, with grey and white triangles interspersed, creating a dynamic, geometric pattern.

ARTE E CULTURA

**Identità
storico-culturale
Creatività giovanile
Eventi musicali
Formazione
culturale**

Sfilata delle Borgate Marinare del Palio del Golfo

La Sfilata delle Borgate Marinare del Palio del Golfo, l'evento che precede la gara remiera e vede sfilare per le vie e le piazze del centro della Spezia i rappresentanti mascherati e i carri allegorici delle tredici Borgate del Golfo, è una delle espressioni più significative dell'identità culturale locale. In occasione della 90° edizione del Palio, la Fondazione ha rafforzato il tradizionale sostegno alle Borgate per l'organizzazione delle Sfilate, offrendo, a conclusione delle manifestazioni celebrative, lo spettacolo "Kaosmos" del Gruppo Puja!, una performance a grande altezza che ha reso ancora più emozionante la serata di premiazione. Gli spazi espositivi della Fondazione hanno ospitato, inoltre, la mostra fotografica "Il Palio del Golfo: una passione lunga novant'anni", un affascinante racconto per immagini dedicato alla storia della manifestazione.

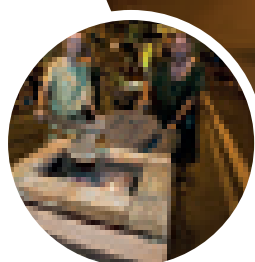

Contributo
104.000 €

13 BORGATE MARINARE
35.000 SPETTATORI
2.500 PERSONE IN COSTUME



90 anni di
tradizioni e
identità in festa

Valorizzazione dell'identità storico-culturale

Restauro degli affreschi del presbiterio di San Michele Arcangelo

Il restauro dei dipinti murali del presbiterio della chiesa di San Michele Arcangelo, in località Pegazzano alla Spezia, ha inteso contribuire al progetto di recupero già avviato grazie all'impegno dei privati cittadini riuniti nel Comitato Pro San Michele Vecchio. Edificio di culto di grande interesse storico, architettonico e culturale, utilizzato dalla comunità per seicento anni (dal 1348 al 1952), è ancora oggi molto apprezzato, al punto che nel 2014 è stato inserito ai primi posti tra i siti liguri votati al censimento nazionale "I Luoghi del Cuore" condotto dal FAI-Fondo Ambiente Italiano. Il restauro - che ha interessato cinque paraste decorate con motivi geometrici e sei ampie composizioni raffiguranti i Santi Evangelisti e i Santi Pietro e Paolo - è stato condotto sotto la supervisione della Soprintendenza Archeologia, Belle Arti e Paesaggio della Liguria.

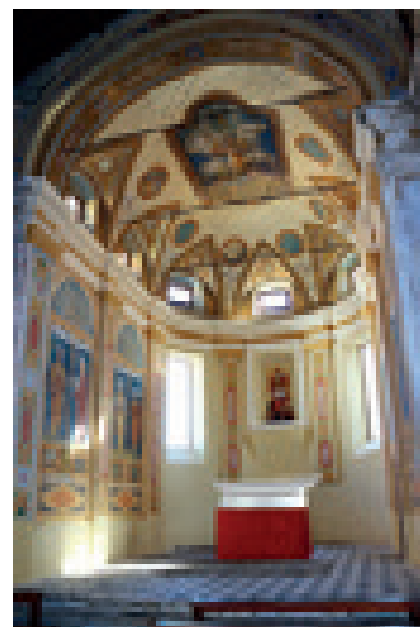
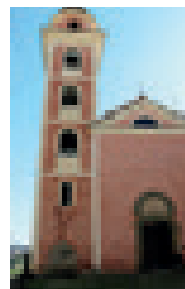

Un tesoro della tradizione da preservare



Contributo

22.000 €

Il Vespucci e altri velieri

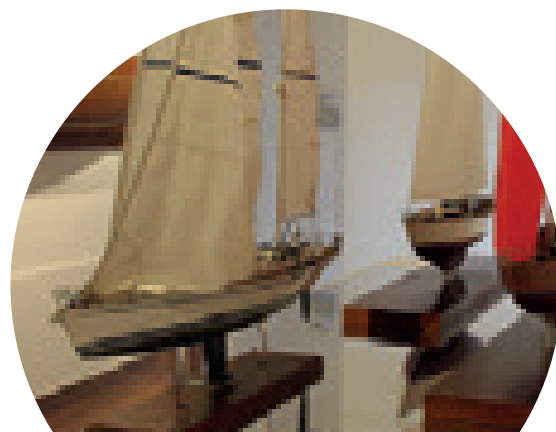

In occasione della Festa della Marineria, la Fondazione ha ospitato nei propri spazi espositivi la mostra "Il Vespucci e altri velieri. I modelli delle grandi navi a vela e le uniformi storiche della Marina Militare Italiana". Realizzata in collaborazione con la Marina Militare, il Museo Tecnico Navale della Spezia e l'Associazione "Il Golfo e la Cultura del Mare" (Comune della Spezia e Autorità Portuale della Spezia), l'esposizione ha proposto un'inedita e affascinante selezione dei velieri che hanno fatto la storia della navigazione militare del nostro Paese, oltre a una serie di uniformi d'epoca della Marina Militare Italiana. Dai modelli della Nave Vespucci alla Colombo, dalla Palinuro all'Orsa Maggiore, la mostra ha offerto al pubblico la possibilità di percorrere un viaggio nella memoria storica e visiva della città.



Un omaggio all'indissolubile legame tra la città e la Marina Militare



OLTRE 20 MODELLI DI NAVI DELLA MARINA MILITARE ITALIANA
1.500 VISITATORI

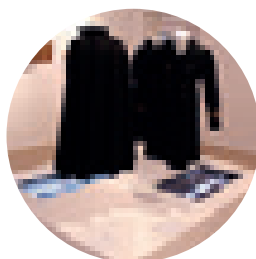

Contributo

15.200 €



Il Festival della Mente è il primo festival europeo dedicato alla creatività e ai processi creativi, promosso dalla Fondazione e dal Comune di Sarzana e giunto nel 2015 alla dodicesima edizione con la direzione scientifica di Gustavo Pietropolli Charmet e artistica di Benedetta Marietti. Nel primo fine settimana di settembre ha animato le vie e le piazze di Sarzana con conferenze, workshop, performance, incontri divulgativi e interdisciplinari tenuti da oltre 60 relatori tra importanti scienziati, artisti, letterati, storici e filosofi. Anche quest'anno il programma per bambini e ragazzi - un vero e proprio festival nel festival realizzato con il contributo di Carispezia-Crédit Agricole e coordinato da Chicca Gagliardo - ha proposto laboratori, workshop, spettacoli, letture animate, incontri, passeggiate per stimolare la mente e la creatività dei più piccoli. Il Festival della Mente ha inoltre continuato a valorizzare i temi legati alle nuove generazioni con il coinvolgimento dei volontari - per lo più studenti degli Istituti superiori della provincia della Spezia, di altre regioni e universitari - e con le iniziative collaterali "parallelaMente" e "creativaMente Kids".

Festival della Mente





Il primo festival europeo dedicato alla creatività



**60 EVENTI: 38 PER ADULTI
22 PER BAMBINI
88 PROTAGONISTI
600 VOLONTARI
7 EVENTI EXTRA-FESTIVAL
45.000 PRESENZE
655 USCITE SUI MEDIA
OLTRE 14.000 "MI PIACE" SU FACEBOOK
OLTRE 5.000 FOLLOWER SU TWITTER**

extra-festival

Anche nel 2015 il Festival della Mente si è arricchito di una sezione extra - con un maggior numero di eventi rispetto alla prima edizione - che ha visto mobilitate le migliori intelligenze ed energie creative del territorio. In programma interventi di ricercatori, di realtà editoriali ed artistiche che hanno contribuito a vivificare e animare creativamente ancor più Sarzana nelle tre giornate del festival.

parallelaMente

“parallelaMente” è la rassegna parallela al Festival della Mente, giunta nel 2015 alla seconda edizione e curata da Massimo Biava e Alessandro Picci. Si svolge per le vie e per le piazze di Sarzana e vede come protagonisti artisti e associazioni culturali del territorio, con particolare riguardo ai giovani emergenti.

creativaMente Kids

“creativaMente Kids” è una mostra di opere e oggetti dedicati al mondo dei bambini e progettati da artisti, illustratori e designer del territorio, aperta durante i tre giorni del festival e coordinata da Francesca Gianfranchi.

**Sarzana
Festival
della Mente**

Contributo

251.320 €

I Libri del Festival della Mente

24 **VOLUMI**

2 **NUOVE USCITE NEL 2015**

OLTRE 190.000 COPIE VENDUTE

5 TRADUZIONI ALL'ESTERO

La collana "i Libri del Festival della Mente" presenta 24 volumi in cui si sviluppano i temi che grandi nomi della scienza, delle arti, della filosofia, della storia e del teatro hanno affrontato nel corso del festival. Promossa dalla Fondazione e diretta dal 2015 da Benedetta Marietti, la collana è pubblicata da Laterza e distribuita in tutte le librerie italiane; gli ebook sono scaricabili dal sito BookRepublic. Nel 2015 sono state presentate le due nuove uscite della collana: "L'uomo fa il suo giro. Storie di condivisione dentro e fuori del set" del regista Giorgio Diritti, a BookCity Milano, e "La passione ribelle" della scrittrice Paola Mastrocola, presso la sede della Fondazione.

Grandi idee in formato tascabile

Contributo

25.500 €



Creatività giovanile

Funder 35

L'impresa culturale che cresce



Nato nel 2012 nell'ambito della Commissione per le Attività e i Beni Culturali dell'Acri, Funder35 è il fondo per l'impresa culturale giovanile promosso da 18 fondazioni tra cui Fondazione Carispezia. È rivolto alle organizzazioni culturali senza scopo di lucro composte in prevalenza da under 35 e impegnate principalmente nell'ambito della produzione artistica/creativa in tutte le sue forme, da quelle tradizionali a quelle di ultima generazione. Tra le proposte selezionate nel 2015 anche il progetto "La Spezia OUTBOUND" dell'Associazione spezzina Balletto Civile, che ha beneficiato di un contributo di 70.000 euro volto a fortificare il sistema organizzativo dell'Associazione nell'ottica di una crescita internazionale.

Le imprese culturali non profit individuate sono attive in diversi ambiti: danza, teatro, musica, fotografia, cinema, arte, fumetto, enogastronomia e turismo.

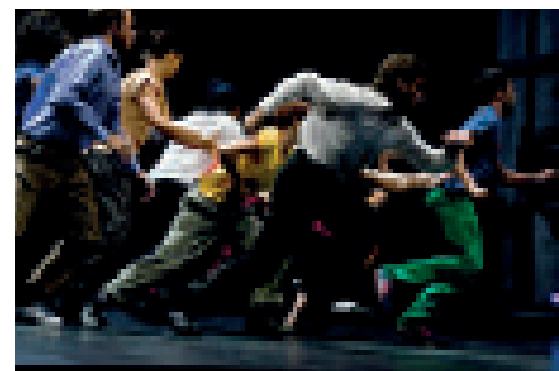

50 PROGETTI SELEZIONATI NEL 2015
14 REGIONI ITALIANE COINVOLTE
2,5 MILIONI DI EURO
EROGATI DA 18 FONDAZIONI

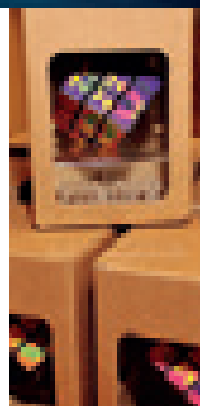

Contributo

35.000 €

Spazio 32

Inaugurato a metà dicembre 2014, Spazio 32 è un centro di divulgazione e promozione culturale dedicato alle arti visive - dal fumetto alla fotografia -, oltre che sede della biblioteca della Fondazione: un luogo pensato soprattutto per i giovani, in cui studiare, usufruire del wi-fi gratuito, consultare volumi e prenderli in prestito. In aggiunta alla collezione dei volumi della Fondazione, una sezione della biblioteca è dedicata a libri a fumetti, libri illustrati e graphic novel. Accanto a questa attività quotidiana, Spazio 32 organizza workshop, incontri con scrittori e artisti, proiezioni di film e mostre con l'obiettivo di stimolare la creatività attraverso un linguaggio diretto e immediato. Nel suo primo anno di attività ha ospitato personali di importanti illustratori quali Guido Crepax, Gabriella Giandelli, Paolo Bacilieri, Andrea Bruno e la mostra fotografica del premio World Press Fabio Bucciarelli.

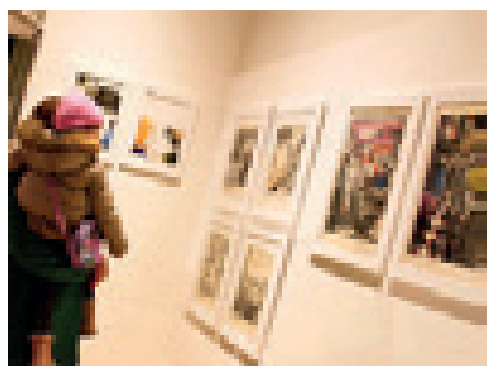
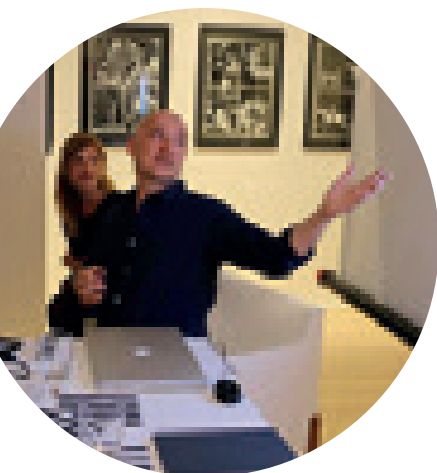



Via libera alla creatività!

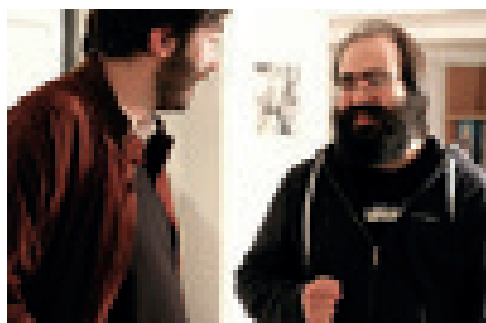

OLTRE 5.000 VOLUMI

200 dedicati al fumetto
e al graphic novel

260 TESSERATI

5 MOSTRE

6 INCONTRI

4 WORKSHOP

8 PROIEZIONI DI FILM

**OLTRE 1.000 PARTECIPANTI
ALLE ATTIVITÀ**

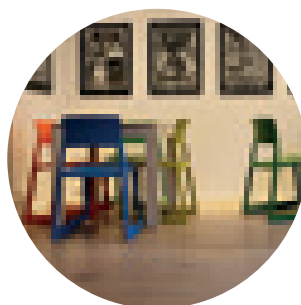

Contributo

111.500 €

Creatività giovanile

“Utilizzo la fotografia per raccontare vicende che non sono immediatamente visibili in superficie”.

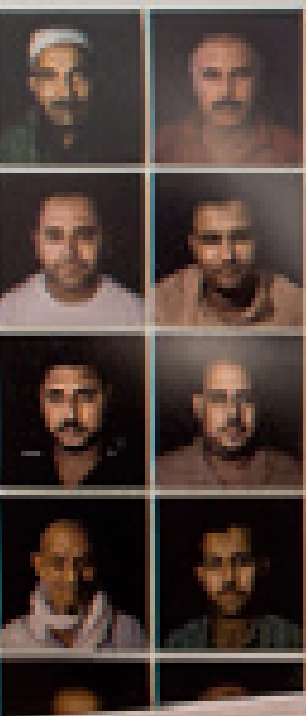

Hrair Sarkissian

86 FOTOGRAFIE e 1 VIDEO
1 CATALOGO *Skira Editore*
5.000 VISITATORI
OLTRE 150 USCITE SUI MEDIA

MOSTRA FOTOGRAFICA

BACK TO THE FUTURE



La prima mostra personale italiana del fotografo armeno-siriano Hrair Sarkissian (Damasco, 1973), fra i protagonisti del padiglione “Armenity”, vincitore del Leone d’Oro per la migliore partecipazione nazionale alla 56ª Biennale di Venezia, ha segnato una nuova tappa nel percorso della Fondazione avviato nel 2014 per valorizzare la fotografia contemporanea come strumento di conoscenza dei mutevoli aspetti e complessità presenti nella nostra società, destinato ad un pubblico intergenerazionale. “Back to the Future”, a cura di Filippo Maggia, direttore di Fondazione Fotografia Modena, ha presentato 86 fotografie e un video che hanno offerto una lettura pressoché esaustiva della ricerca dell’artista, incentrata sui temi dell’incertezza del futuro e di un’identità sociale, politica, religiosa e culturale da difendere e preservare. Il rapporto degli individui con la storia e con il passato, la memoria e l’identità dei luoghi, al di là delle mutazioni che nel tempo possono subire, specificano l’intera produzione artistica di Sarkissian.

Contributo

90.000 €

Concerti a Teatro

“Concerti a Teatro” ha l’obiettivo di promuovere la passione per la musica classica fra cultori e neofiti di ogni età, con particolare riguardo alle nuove generazioni, attraverso una programmazione di qualità e una politica di contenimento del costo d’ingresso. La seconda edizione, realizzata con la consulenza artistica di Miren Extaniz, ha portato in scena al Teatro Civico della Spezia artisti di fama nazionale e internazionale: il pianista Ezio Bosso con il violoncellista Mario Brunello; il soprano Lorna Windsor con Antonio Ballista al piano; il duo violino-pianoforte Kyoko Takezawa e Edoardo Strabbioli; gli archi del Quatuor 4 e il pianista Krystian Zimerman. L’Ensemble d’Archi della Spezia - formazione nata nel 2014 su impulso della Fondazione per offrire a giovani musicisti legati al Conservatorio G. Puccini della Spezia opportunità di scambio e formazione con artisti di alto calibro - si è esibita in questa edizione con il celebre pianista Ramin Bahrami. Hanno arricchito il cartellone una serie di incontri divulgativi: 5 “Conversazioni musicali” per approfondire i programmi dei concerti e 4 documentari, proiettati al Cinema Il Nuovo della Spezia, dedicati ai grandi artisti del Teatro alla Scala di Milano, in collaborazione con Sky Classica HD.

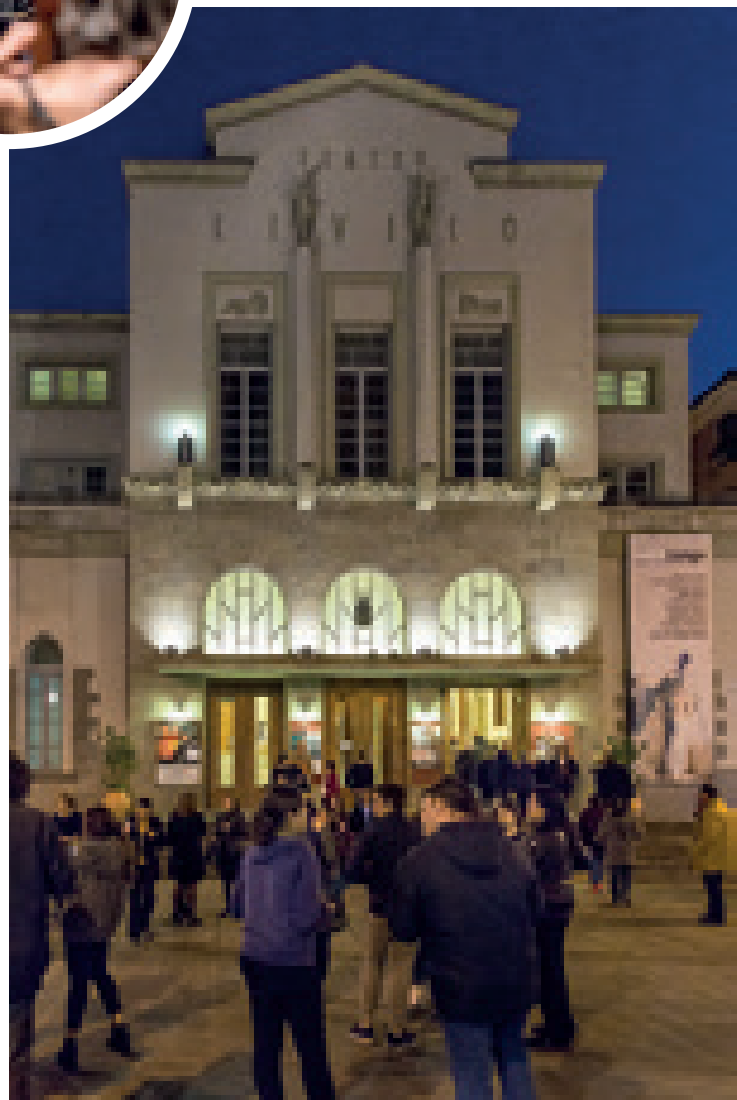

6 CONCERTI
25 ARTISTI
5 CONVERSAZIONI MUSICALI
OLTRE 3.000 SPETTATORI

Contributo

135.000 €



La grande musica

Eventi musicali

I Martedì Musicali

Per il dodicesimo anno la rassegna di musica classica "I Martedì Musicali" ha animato il panorama culturale estivo con una serie di appuntamenti che, dalla tradizionale cornice di Villa Marigola a Lerici, hanno coinvolto nel 2014 il Golfo dei Poeti e nel 2015 anche la Val di Magra e la Val di Vara, grazie alla collaborazione dei Comuni di Porto Venere, Lerici, Arcola e Sesta Godano. Diretta dal maestro Andrea Fornaciari, la rassegna - variegata e attenta ad avvicinare alla musica classica anche un pubblico meno esperto - ha portato in scena 5 concerti con protagonisti il pianista ceco Karel Kosarek, l'Orchestra Regionale dell'Emilia Romagna (O.R.E.R.) e giovani talenti legati al territorio, come il soprano Maria Simona Cianchi, il basso Paolo Parentini, il pianista Giuseppe Santucci e l'Ensemble d'Archi della Spezia.



Note classiche dal Golfo all'entroterra



Contributo

38.688 €

5 CONCERTI SERALI

50 MUSICISTI

OLTRE 2.500 PRESENZE

Eventi musicali

Festival Internazionale del Jazz della Spezia

Fondato nel 1969, promosso dal Comune della Spezia e dalla Fondazione, con la direzione artistica di Italo Leali, il Festival Internazionale del Jazz della Spezia è il più antico festival di jazz estivo all'aperto d'Italia, con un ricco programma di appuntamenti che animano la città, tra concerti, seminari, masterclass, presentazioni di libri, aperitivi musicali e jam session organizzati in collaborazione con associazioni e attività commerciali locali. Nella 47ª edizione le iniziative hanno coinvolto ancor di più il Golfo con concerti a Monterosso al Mare e Porto Venere, dove l'esibizione di Peppe Servillo ha dato il via a una rassegna costellata di grandi nomi, tra cui il sassofonista Michael Rosen, il bassista e contrabbassista Massimo Morriconi, il pianista Enrico Pieranunzi, il chitarrista Peter Bernstein, il duo clarinetto-piano Gianfranco Casani e Desiree Scuccuglia; la vincitrice del Top Jazz 2015 Elisabetta Antonini; Rossana Casale - con un tributo dedicato a Giorgio Gaber - e il celebre pianista Omar Sosa. Per il 5° anno il premio Tiberio Nicola Award ha inoltre ricordato il fondatore del festival.

15 CONCERTI
4 JAM SESSION
5.500 PRESENZE
55 ISCRITTI ALLE MASTERCLASS

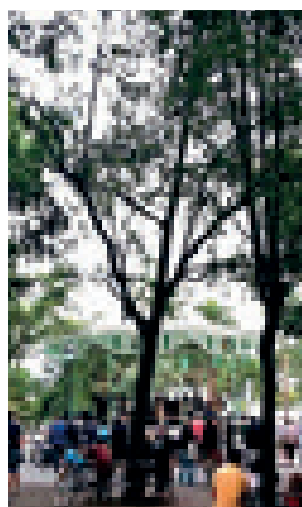

Il festival dedicato al jazz più longevo d'Italia



Contributo

30.000 €

Il Quotidiano in Classe



Un
compagno
con cui
imparare

Ideato dall'Osservatorio Permanente Giovani-Editori, con il patrocinio di Acri e della Presidenza del Consiglio dei Ministri, "Il Quotidiano in Classe" è un progetto rivolto agli studenti delle scuole superiori pensato per aprire gli occhi dei giovani sul mondo, incentivando la loro curiosità e passione civile attraverso l'analisi e il confronto in classe di alcuni tra i più diffusi giornali nazionali. Nel 2014 è stata avviata un'iniziativa sperimentale triennale fra le scuole del territorio della provincia della Spezia e della Lunigiana, "Civico 2.0", per l'introduzione di un nuovo metodo formativo basato sulla digitalizzazione dell'informazione. Le scuole coinvolte sono state monitorate attraverso una ricerca con l'obiettivo di fornire un modello di base per esportare anche a livello nazionale la didattica integrata carta-digitale. I risultati della sperimentazione saranno presentati con un evento previsto nell'autunno del 2016 che coinvolgerà esponenti della scuola, del giornalismo, delle istituzioni e della società civile.

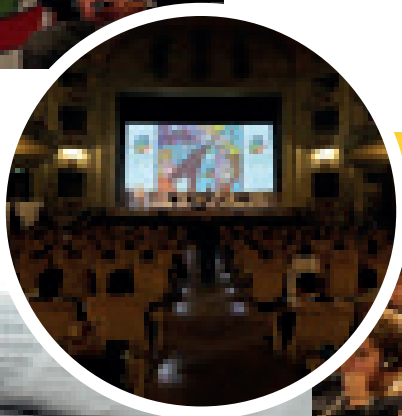

UN PROGRAMMA SPERIMENTALE TRIENNALE

Contributo

200.000 €

20 ISTITUTI SUPERIORI
300 CLASSI
8.000 STUDENTI
90 DOCENTI

Formazione culturale

LINK Teatro Scuola

Ideato e promosso dalla Fondazione nel 2013, curato e coordinato dall'Associazione Labulè, "LINK" promuove il teatro come fondamentale elemento di crescita culturale e civile per le nuove generazioni. Lo scambio di esperienze all'interno della rete creata da tutte le scuole secondarie della provincia spezzina e il potenziamento della formazione teatrale, attraverso i laboratori curati dai giovani mediatori della Labulè, sono i due aspetti principali del progetto. Nel mese di maggio 2015 si è svolta al Teatro Civico della Spezia la rassegna degli spettacoli delle scuole coinvolte - i Licei Costa, Mazzini, Pacinotti, Parentucelli e gli Istituti Cardarelli, Casini, Capellini-Sauro, Einaudi-Chiodo e Fossati-Da Passano - momento finale di condivisione e confronto del percorso svolto durante l'anno da docenti, studenti e mediatori teatrali. La tematica comune a tutti gli spettacoli è stata quella del "Disagio della donna: stereotipi nella cultura di genere", individuata con lo scopo di potenziare le capacità del teatro di portare i ragazzi a confrontarsi su argomenti di impegno civile e sociale.

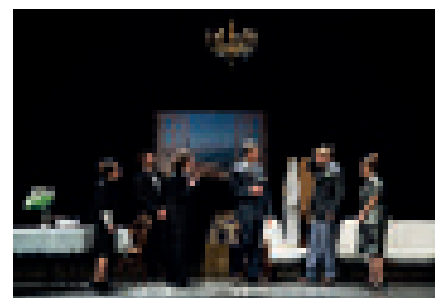
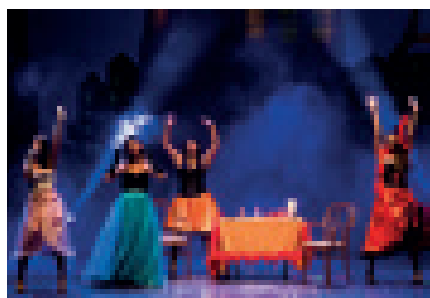
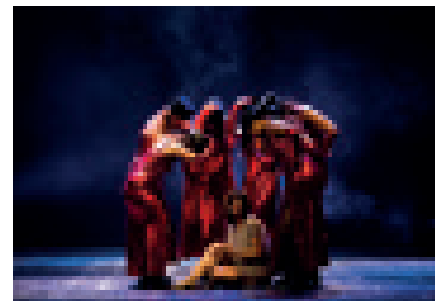
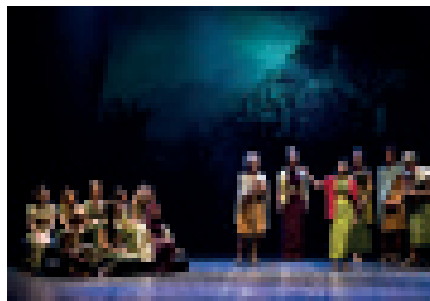
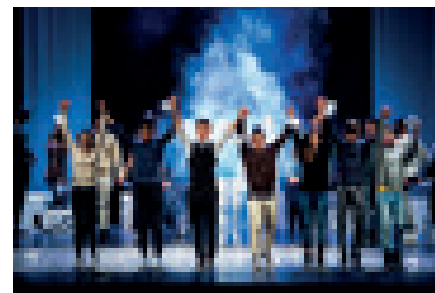
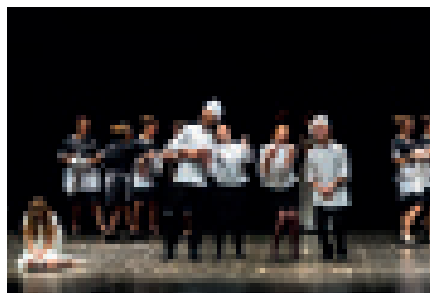

La passione per il teatro si coltiva da giovani

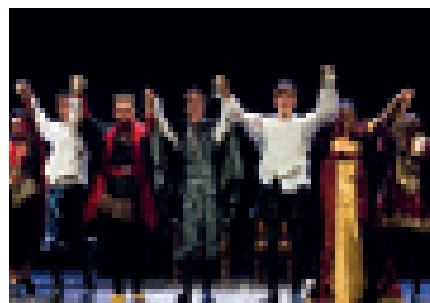
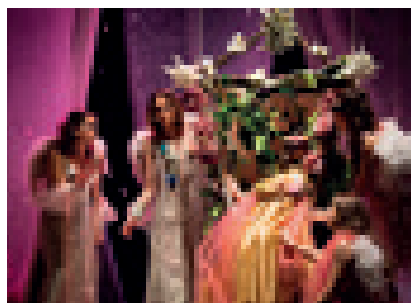

9 ISTITUTI SUPERIORI
300 STUDENTI
20 DOCENTI
7 MEDIATORI TEATRALI
10 SERATE DI SPETTACOLO

Contributo

78.000 €

Formazione culturale

Una Rondine vola sulla Spezia



Il progetto “Una Rondine vola sulla Spezia”, sostenuto dalla Fondazione dal 2014 e realizzato dall’Associazione Rondine Cittadella della Pace Onlus, ha coinvolto i ragazzi di otto istituti superiori della provincia spezzina in un percorso per affrontare il conflitto interpersonale, sviluppare le capacità relazionali e prendere consapevolezza delle guerre attualmente esistenti nel mondo attraverso l’esperienza dei giovani di Rondine. Situato nell’omonimo borgo medievale in provincia d’Arezzo, lo Studentato Internazionale Rondine ospita giovani provenienti da diverse culture e da paesi afflitti da guerre, svolgendo un ruolo attivo nella promozione della cultura del dialogo e della pace.

La pace e il dialogo attraverso il confronto con l’altro

8 ISTITUTI SUPERIORI
13 CLASSI
350 STUDENTI
120 GIOVANI DI 25 NAZIONALITÀ
OSPITATI A RONDINE DAL 2012



Contributo

13.400 €

Intervento straordinario

Free Wi-Fi La Spezia



“Free Wi-Fi La Spezia” è un intervento straordinario, con valenza culturale e sociale, che la Fondazione ha realizzato in collaborazione con Comune della Spezia e Autorità Portuale, per dotare i cittadini della Spezia - in particolare giovani e studenti che utilizzano quotidianamente il web - e i turisti di un servizio gratuito di connessione a Internet in modalità wi-fi. Il servizio è attivo nelle principali zone pedonali, commerciali e di coinvolgimento dei flussi turistici della città e integra i sistemi già esistenti di collegamento alla rete forniti da Comune e Autorità Portuale, estendendoli a un'area più vasta. In occasione dell'avvio del servizio, la Fondazione ha promosso una campagna di comunicazione ad hoc e la creazione di un sito internet per offrire una mappa dei punti di accesso dislocati nella città. L'iniziativa prosegue il filone degli interventi realizzati per valorizzare elementi del patrimonio storico-urbanistico locale, potenziando nuovi servizi a favore di tutti i cittadini e promuovendo lo sviluppo turistico della città.

La Spezia, città di navigatori.

**OLTRE 80 NUOVI ACCESS POINT
FINO A 1.200 NAVIGATORI SIMULTANEI**

Contributo

210.000 €

EROGAZIONI 2015

SOGGETTI PROMOTORI	PROGETTO	EURO
Fondazione Eventi e Iniziative Sociali srl	Iniziative culturali 2015	800.496
Fondazione Carispezia - Comune della Spezia - Autorità Portuale della Spezia	Free Wi-Fi La Spezia	210.000
Osservatorio Permanente Giovani - Editori	Progetto sperimentale triennale "Il Quotidiano in Classe"	200.000
Fondazione Carispezia	Spazio 32	111.500
Fondazione Carispezia - Comitato delle Borgate del Palio del Golfo	Sfilata delle Borgate Marinare e spettacolo per celebrare la 90ª edizione del Palio del Golfo della Spezia	104.000
Fondazione Carispezia	LINK Teatro - Scuola	78.000
Acri	Funder 35 - Fondo per l'impresa culturale giovanile	35.000
Fondazione Carispezia - Comune della Spezia	Festival Internazionale del Jazz della Spezia	30.000
Fondazione Carispezia - Fondazione Fotografia Modena	Contributo biennale per la partecipazione gratuita di due artisti spezzini under 35 al master di Alta Formazione sull'Immagine Contemporanea di Fondazione Fotografia Modena e realizzazione di una mostra fotografica presso il CAMEC La Spezia	15.128
Conservatorio di Musica G. Puccini della Spezia	Contributo a sostegno di un'offerta formativa integrativa a favore degli istituti superiori della provincia della Spezia	14.000
Associazione Rondine Cittadella della Pace Onlus	Una Rondine Vola sulla Spezia	13.400
Parrocchia S. Michele Arcangelo - La Spezia	Restauro dell'apparato decorativo del presbiterio della chiesa vecchia di S. Michele Arcangelo a Pegazzano	11.000
Associazione Lericì Pea	Premio Lericì Pea	10.000
Associazione Nazionale Finanziari d'Italia Sezione La Spezia	La Guardia di Finanza Spezzina nei primi anni del '900	6.985
Fondazione Carispezia - Procura della Repubblica	Spettacolo teatrale "L'amavo più della sua vita" sul tema del femminicidio rivolto agli studenti degli istituti secondari di secondo grado della provincia spezzina	6.483
Lirica Club Varese Ligure	Stagione lirica estiva a Varese Ligure	5.000
Associazione Musicale Cesar Franck - La Spezia	Rassegna Internazionale d'Organo Città della Spezia	5.000
Associazione Amici delle Cinque Terre	Festival dello Sciacchetrà - Monterosso al Mare	5.000
Fondazione Carispezia	Parole d'Autore. Rassegna culturale presso la sede della Fondazione	3.797
Fondazione Carispezia	Mostra "Illustrissimi. La bellezza del ritratto tra vero ed ideale nelle collezioni delle Fondazioni toscane" in collaborazione con Acri e Consulta delle Fondazioni di Origine Bancaria della Toscana	3.350
Associazione Osservatorio dei Mestieri d'Arte	Quota annuale associativa	3.000
Consulta Provinciale Femminile della Spezia	Premio Porto Venere Donna	2.500
Fondazione Carispezia - Associazione Startè	Progetto editoriale "Francesco Vaccarone - Catalogo Ragionato. Opere 1957/2014" in collaborazione con Banca Carispezia-Credit Agricole	2.000
Fondazione Carispezia - Procura della Repubblica	Spettacolo "Musica e Giustizia" presso il Teatro Civico della Spezia	1.022

Fondazione Carispezia	Diffusione del volume “Libertà Economiche” di L. Einaudi agli istituti secondari di secondo grado della provincia della Spezia e della Lunigiana	750
Fondazione Carispezia	Fondo per attività di monitoraggio, comunicazione e promozione progetti deliberati nel settore	45.000
Fondazione Carispezia	Consulenze professionali specifiche relative a progetti istituzionali nell’ambito del settore	36.443
TOTALE		1.758.853

The background features a series of parallel diagonal stripes. The stripes alternate between a vibrant teal color and a dark charcoal grey. The stripes are arranged in a staggered, overlapping pattern that creates a sense of depth and movement. The text 'ASSISTENZA SOCIALE' is centered within the composition, following the diagonal orientation of the stripes.

ASSISTENZA SOCIALE

Nuove povertà
Servizi alla persona
Disabilità
Disagio giovanile

Emergenza abitativa

La Fondazione ha avviato un pacchetto di interventi straordinari per aiutare persone e famiglie che rischiano di perdere la propria abitazione o con difficoltà a sostenerne i costi, coinvolgendo istituzioni pubbliche, private e organismi del Terzo Settore. Sono tre le iniziative sostenute nel 2015 in risposta alla crescente emergenza abitativa sul territorio: il Fondo Salva Sfratti, il sostegno “A misura di famiglia” e il “Microcredito per la casa”, estensione del servizio di microcredito sociale attivo anche in Lunigiana. Il Fondo Salva Sfratti, avviato nel 2014, è messo a disposizione dalla Fondazione e dalle Amministrazioni comunali per saldare il debito di inquilini colpiti da morosità (non oltre i 4.000 euro) a fronte dell’impegno del proprietario a rinunciare alle procedure di sfratto e a stipulare un nuovo contratto a canone concordato. L’intervento è realizzato in collaborazione con i Distretti socio-sanitari provinciali, Sunia e Confedilizia La Spezia. “A misura di famiglia” è il sostegno attivato nel 2015 dalla Fondazione (con importi da 500 a un massimo di 1.000 euro) a integrazione dei contributi economici che i Comuni erogano a persone e famiglie che necessitano di un aiuto straordinario per il pagamento di arretrati di utenze e locazioni. L’accesso a queste tipologie di aiuti è regolato dalla valutazione di un’apposita commissione.



Garantire il diritto alla casa

**31 RICHIESTE DI SOSTEGNO
ATTRAVERSO IL
FONDO SALVA SFRATTI
OLTRE 100.000 €
EROGATI DAL 2014**

**120 BENEFICIARI DEL CONTRIBUTO
“A MISURA DI FAMIGLIA”
CON UN VALORE MEDIO DI 700 €**

Contributo

185.000 €

32 COMUNI ADERENTI

Microcredito



**80 MICRO-PRESTITI
PER UN IMPORTO
DI CIRCA 185.000 €
TRA IL 2013 E IL 2015**

**200.000 € IL FONDO DI GARANZIA
DELLA FONDAZIONE**

Il progetto "Microcredito Sociale" nasce nel 2013 in collaborazione con Banca Carispezia-Crédit Agricole, Caritas Diocesana della Spezia-Sarzana-Brugnato, Distretti socio-sanitari provinciali e Società della Salute della Lunigiana con l'obiettivo di concedere micro-prestiti - fino a un massimo di 3.500 euro a condizioni particolarmente agevolate - a persone con difficoltà di accesso al credito bancario e con una minima capacità reddituale. Dal 2015 è stato avviato il servizio di "Microcredito per la casa" grazie al quale persone che si trovano in difficoltà momentanea per il mantenimento dell'alloggio o l'avvio di una nuova locazione possono chiedere un finanziamento massimo di 5.000 euro, rimborsabile in cinque anni. Al prestito vengono affiancati servizi di accompagnamento, tutoraggio ed educazione finanziaria, svolti da un gruppo di volontari ex dipendenti della Banca, che contribuiscono ad aumentare l'efficacia dell'intervento, agendo come strumenti di educazione alla gestione responsabile del risparmio. Un apposito nucleo di valutazione seleziona le richieste di accesso agli sportelli attivi alla Spezia e a Sarzana.

Dare credito all'inclusione sociale

Contributo

15.000 €

Emporio della Solidarietà



**OLTRE 1.000
CARD ATTIVATE DAL 2013
4.000 BENEFICIARI**

**25 TONNELLATE DI BENI
ALIMENTARI
30 SUPERMERCATI
OLTRE 300 VOLONTARI
COINVOLTI nelle
RACCOLTE ALIMENTARI**

Dal 2009 la Fondazione collabora con la Caritas Diocesana della Spezia-Sarzana-Brugnato per affrontare l'emergenza alimentare sul territorio, avviando nel 2013 l'Emporio della Solidarietà: il primo supermercato nato per dare un aiuto concreto a chi si trova in temporanea difficoltà economica attraverso la distribuzione coordinata e gratuita di prodotti di prima necessità. Realizzato in collaborazione sempre con Caritas e con i Distretti socio-sanitari provinciali, l'Emporio si trova in via Gramsci alla Spezia in un locale di proprietà della Fondazione S. Venerio ed è gestito dalla cooperativa La Piccola Matta Onlus. Possono accedere al market solidale persone bisognose in possesso di una card a punti rilasciata da un apposito nucleo di valutazione e caricata in base alle reali esigenze e possibilità dei componenti familiari. Per garantire l'approvvigionamento dei prodotti sugli scaffali dell'Emporio, oltre al contributo della Fondazione e dei Distretti socio-sanitari, vengono organizzate nel corso dell'anno almeno due giornate di raccolta alimentare che coinvolgono i supermercati della provincia, oltre a centinaia di volontari.

La Fondazione inoltre continua ad offrire sostegno alle quattro mense dei poveri e a oltre 20 parrocchie spezzine e della Lunigiana che distribuiscono pacchi alimentari a famiglie in estrema difficoltà economica.



Contributo

115.000 €



prestigio sociale



La
solidarietà
spesa bene

Inserimento lavorativo di persone svantaggiate



Il progetto presentato dai Comuni di Varese Ligure, Maissana e Carro è finalizzato all'inserimento lavorativo di persone disoccupate o appartenenti a fasce deboli disaggiate in attività di tutela e manutenzione del territorio. I tre Comuni coprono infatti un'area molto vasta (circa 215 chilometri quadrati), pari al 25% della provincia spezzina, e non riescono a far fronte, con il personale organico, agli interventi necessari di manutenzione ordinaria e di prevenzione del dissesto idrogeologico in zona montana. Il contributo della Fondazione verrà utilizzato dalle Amministrazioni comunali per il compenso delle attività lavorative (borse lavoro, voucher) e per l'acquisto di attrezzature necessarie agli interventi.



Tutelare il territorio, costruire la solidarietà

Contributo 2015/2016

50.000 €

Cure palliative domiciliari per malati oncologici terminali

**OLTRE 150
PERSONE ASSISTITE
UNA MEDIA DI
30 PAZIENTI AL MESE**



C'è sempre qualcuno a darti una mano

Nato nel 2008 da un'innovativa collaborazione pubblico-privata tra Fondazione, ASL 5 Spezzino e Associazione Spezzina Apuana Gigi Ghirotti Onlus, il servizio garantisce assistenza domiciliare 24 ore su 24, 7 giorni su 7, ai malati oncologici terminali. Scopo delle cure palliative è assicurare la migliore qualità di vita possibile ai pazienti, con un'attenzione verso la pluralità dei bisogni della persona malata - dal controllo del dolore al contenimento dei sintomi fisici, emotivi e relazionali - offrendo supporto all'intero nucleo familiare. Dopo la fase sperimentale, sostenuta principalmente dalla Fondazione, il servizio prevede oggi il prevalente impiego di risorse pubbliche. Con il 2015 è stata infatti definitivamente avviata dall'Azienda sanitaria locale la Struttura Semplice Dipartimentale Cure Palliative, dotata di personale infermieristico, i cui servizi domiciliari sono integrati dall'attività della Gigi Ghirotti.

Contributo

60.000 €

Ostello “Sopra la media”

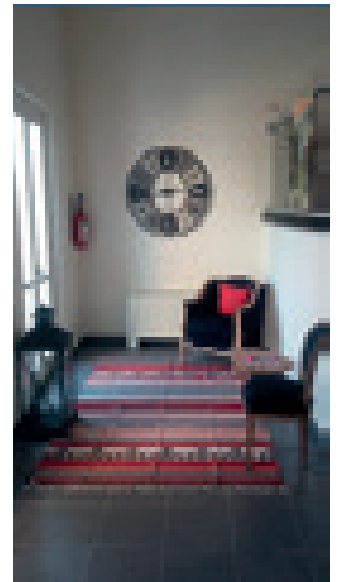
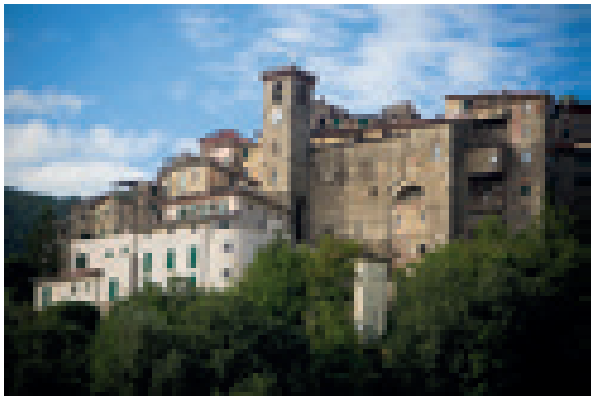

L'ostello di Ameglia è una struttura di accoglienza turistica senza barriere materiali, gestita da ragazzi disabili e dalle loro famiglie riuniti nella cooperativa sociale M.E.R.R.J., creata dall'Associazione Il Nostro Futuro e costituitasi al termine di un percorso formativo ad hoc. L'iniziativa è resa possibile anche grazie anche al contributo della Fondazione che ha sostenuto l'avvio dell'attività nell'ambito degli interventi mirati a promuovere l'inserimento socio-lavorativo di persone disabili e altre categorie sociali più vulnerabili. L'iniziativa intende infatti rispondere alla richiesta di inclusione sociale e occupazione di giovani disabili al termine delle scuole superiori, offrendo loro opportunità concrete e la costruzione di un progetto di vita futura.

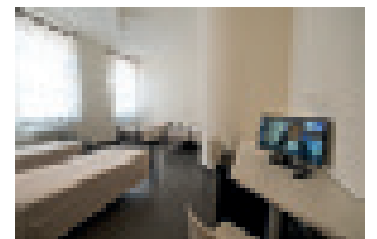
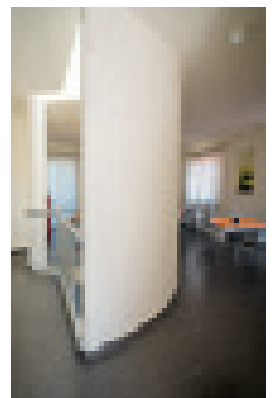

Accoglienza senza barriere

Contributo

40.000 €

**INSERIMENTO LAVORATIVO
DI 5 RAGAZZI DISABILI**

Centro Antares

Fondazione Manlio Canepa

Il Centro Antares è un centro diurno gestito dalla Fondazione Manlio Canepa Onlus e fondato in collaborazione con il Comune di Lerici, l'ASL 5 Spezzino e l'Associazione Pleiadi. Accoglie venti utenti disabili adulti offrendo percorsi socio-educativi mirati a potenziarne l'autonomia e l'integrazione, migliorarne la qualità della vita e incentivarne il ruolo di protagonisti attivi e competenti delle dinamiche sociali allargate. Le attività proposte includono laboratori creativi e artistici, pratiche motorie, uscite ricreative e didattiche, oltre al progetto di agricoltura sociale "Evergreen", volto all'inserimento lavorativo nell'ambito della produzione agricola in serra. "Evergreen - fare impresa" coinvolge infatti dodici utenti disabili e appartenenti a fasce socialmente disagiate affiancati da educatori ed esperti del settore florovivaistico e agricolo, impegnati quotidianamente nella realizzazione di una progettualità a lungo termine che ha come obiettivo quello di costituirsi come realtà produttiva e contesto di lavoro protetto per persone con disabilità.

Diverse abilità, diverse sensibilità



**20 DISABILI
ADULTI COINVOLTI**

Contributo

30.000 €



GOSP Giovane Orchestra Spezzina

Avviata a fine 2013 dalla Fondazione in collaborazione con i Distretti socio-sanitari provinciali, la Giovane Orchestra Spezzina è un'orchestra giovanile formata da 90 bambini e adolescenti di tutto il territorio della provincia della Spezia e della Lunigiana che provengono da case-famiglia o frequentano i centri di aggregazione giovanile e sono seguiti dai servizi sociali. È ispirata al sistema ideato dall'economista e musicista José Antonio Abreu, diffuso in Italia dal maestro Claudio Abbado, per offrire ai più giovani un ambiente formativo e di riscatto sociale attraverso l'insegnamento della musica. La preparazione musicale dei ragazzi è affidata a 20 giovani docenti legati al Conservatorio musicale spezzino - riunitisi a fine 2015 nella cooperativa Bequadro - e organizzata in lezioni a cadenza settimanale presso tre centri del territorio: l'Oratorio Don Bosco alla Spezia, il Centro di Aggregazione Giovanile "Dario Capolicchio" a Fiumaretta, e la Comunità Educativo Assistenziale "La Casa di Gulliver" a Borghetto Vara. L'orchestra ha debuttato a gennaio 2015 con un concerto aperto a tutta la cittadinanza presso il Teatro Civico della Spezia. Dal 2014 GOSP fa parte del Sistema delle Orchestre e Cori Giovanili e Infantili Onlus, unico organismo italiano ad aver siglato un accordo con il sistema venezuelano presieduto da Abreu.

La musica come rinnovamento sociale

90 GIOVANI MUSICISTI
20 FORMATORI
3 CENTRI DI FORMAZIONE MUSICALE
90 STRUMENTI tra violini, violoncelli,
flauti, clarinetti, trombe, sassofoni,
piccole percussioni e un contrabbasso

Contributo

128.450 €



La rotta giusta

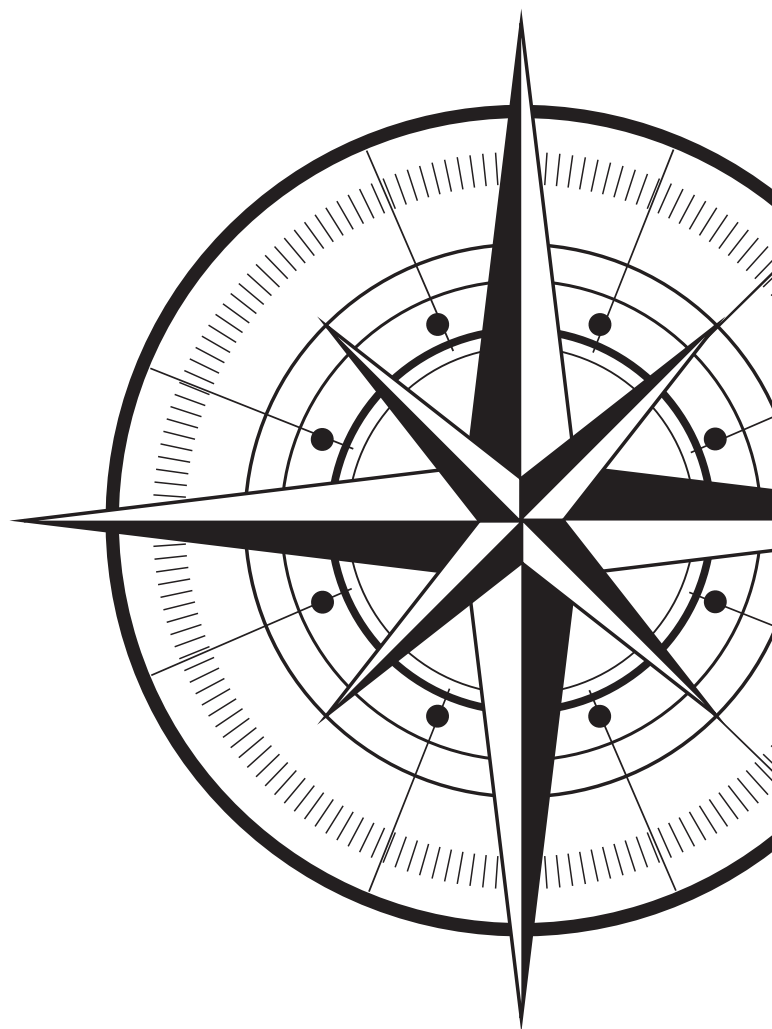

Per il settimo anno consecutivo, la Fondazione ha affiancato la Fondazione Tender To Nave Italia (FTTNI), onlus costituita dallo Yacht Club Italiano e dalla Marina Militare Italiana, nella realizzazione di progetti che promuovono la cultura del mare e la navigazione come strumenti di educazione, inclusione e terapia per ragazzi portatori di disabilità o adolescenti resi fragili dal disagio sociale e familiare. Il progetto “La rotta giusta” è stato selezionato nel 2015 da FTTNI con l’obiettivo di ampliare il continuum educativo rivolto a minori problematici accolti dal centro diurno polifunzionale “Il Traghetto”, gestito alla Spezia dai salesiani, e di offrire loro un’opportunità concreta di mettersi alla prova, accrescere la propria autostima e le competenze relazionali, navigando per cinque giorni a bordo del brigantino Nave Italia.

Dal “Traghetto” a Nave Italia

**14 GIOVANI
IN CONDIZIONI DI
DISAGIO SOCIALE E FAMILIARE
5 GIORNI DI NAVIGAZIONE**

**DAL 2009
OLTRE 50 RAGAZZI SPEZZINI
A BORDO DI NAVE ITALIA**

Contributo

20.720 €

BANDO Verso un welfare di comunità

La seconda edizione del bando “Verso un welfare di comunità” promosso dalla Fondazione nel 2015 ha finanziato progetti presentati da organizzazioni del terzo settore, riunite in rete con enti pubblici e privati per fornire risposte concrete a nuove forme di bisogno nelle aree della disabilità e del disagio giovanile.

14 progetti



Stanziati dalla Fondazione



Risorse messe a disposizione dalle organizzazioni per il cofinanziamento



Organizzazioni in partnership



Beneficiari



Risorse umane coinvolte

DOLCI PER MISSIONE € 39.999,50

SOGGETTI COINVOLTI	COMETA Consorzio Coop. Sociali (Ente responsabile), CRESCITA COMUNITARIA Coop. Sociale, Ass.ne PRO DISABILI VAL DI MAGRA, DISTRETTO SOCIO-SANITARIO N.19 VAL DI MAGRA
AREA DI INTERVENTO	DISABILITÀ (SALUTE MENTALE E DISAGIO PSICHICO)
OBIETTIVO GENERALE	Creare un laboratorio protetto permanente di pasticceria in cui svolgere attività educativo-riabilitative, propedeutiche all'inserimento lavorativo
AZIONI	Allestimento del laboratorio di pasticceria ed arte bianca presso la struttura “La Missione” di Sarzana; realizzazione del percorso didattico-laboratoriale; attivazione di borse lavoro presso aziende esterne ospitanti o presso la stessa struttura della “Missione”

C'È POSTO PER TUTTI € 39.910,99

SOGGETTI COINVOLTI	Coop. LINDBERGH (Ente responsabile), Coop. sociale ELLEUNO, Ass.ne SU LA TESTA, DISTRETTI SOCIO-SANITARI n. 17, 18 e 19, ASL 5 SPEZZINO
AREA DI INTERVENTO	DISABILITÀ (SALUTE MENTALE E DISAGIO PSICHICO)
OBIETTIVO GENERALE	Sperimentare percorsi individuali per favorire una maggiore autonomia delle persone con disagio psichico dal circuito assistenziale e dal contesto familiare secondo il modello dell’“abitare assistito”
AZIONI	Interventi educativi legati alla domiciliarità rivolti a utenti temporaneamente inseriti in alloggi “sostenuti” o di “transizione” messi a disposizione dall’Amministrazione comunale; definizione di percorsi di autonomia personalizzati condivisi con le famiglie; inserimento in laboratori protetti

LA CAROVANA E LA STELLA - Percorsi di crescita per genitori e figli € 35.374,71

SOGGETTI COINVOLTI	AIDEA LA SPEZIA (Ente responsabile), AIDEA SOLIDARIETÀ, Ass.ne A.G.A.P.O., ISTITUTI COMPRESIVI n. 4 e 6 P.ZZA VERDI, COMUNE DELLA SPEZIA, BIBLIOTECA BEGHI, Ass.ne per la Lotta all'Ictus Cerebrale “ALICE”
AREA DI INTERVENTO	DISAGIO GIOVANILE
OBIETTIVO GENERALE	Rinforzare la motivazione dei minori ad apprendere e il coinvolgimento delle famiglie nel processo di educazione dei propri figli offrendo misure di sostegno per ridurre il tasso di insuccesso scolastico - soprattutto nella scuola secondaria di primo grado - a partire dalla scuola dell'infanzia e primaria
AZIONI	Interventi educativi personalizzati, in orario extra-scolastico, condivisi con le scuole spezzine coinvolte e basati sulla promozione della lettura come strumento per la prevenzione del disagio, con il coinvolgimento dei genitori

LA COMUNITÀ FAMIGLIA - L’AFFIDO FAMILIARE € 40.000

SOGGETTI COINVOLTI	C.A.D.A.L. Società Coop. Sociale (Ente responsabile), Ass.ne “BIMBI NEL CUORE-ARPIOLA ONLUS”, Ass.ne “MARTHA HARRIS”, SOCIETÀ DELLA SALUTE DELLA LUNIGIANA
AREA DI INTERVENTO	DISAGIO GIOVANILE
OBIETTIVO GENERALE	Costruire uno spazio dedicato all'affido familiare all'interno del “Centro minori e famiglie” di Terrarossa (Comune di Licciana Nardi in Lunigiana), che supporti le famiglie in difficoltà nelle proprie funzioni genitoriali
AZIONI	Creazione del gruppo di lavoro multidisciplinare (psicologo, assistente sociale, educatore) dedicato a valorizzare l'affido familiare; individuare nuovi strumenti di reperimento di famiglie disponibili all'affido; inserimento e accompagnamento del minore nelle famiglie prescelte

A BRACCIA APERTE € 39.950

SOGGETTI COINVOLTI	ACLI La Spezia (Ente responsabile), AESEFFE La Spezia, Ass.ne GENITORI SI DIVENTA, Ass.ne WANDA CIRCUS, DISTRETTI SOCIO-SANITARI n. 17 Val di Vara, n. 18 La Spezia-Lerici e Portovenere e n. 19 Val di Magra
AREA DI INTERVENTO	DISAGIO GIOVANILE
OBIETTIVO GENERALE	Promuovere l'affido familiare e creare una rete permanente per l'accoglienza che coinvolga, a livello provinciale, istituzioni, associazioni, famiglie sostenendo momenti di dibattito, confronto e scambio
AZIONI	Costruzione di una rete di comunicazione; formazione di operatori dedicati a promuovere l'affido familiare; laboratori nelle scuole; realizzazione di un progetto educativo territoriale attraverso il Teatro di Comunità

STRADA FACENDO € 39.992

SOGGETTI COINVOLTI	ANFASS ONLUS MASSA CARRARA (Ente responsabile), AIAS ONLUS, SOCIETÀ DELLA SALUTE DELLA LUNIGIANA, Ass.ne PARAPLEGICI
AREA DI INTERVENTO	DISABILITÀ (SALUTE MENTALE E DISAGIO PSICHICO)
OBIETTIVO GENERALE	Favorire attraverso laboratori educativi e riabilitativi l'avvio di progetti di mediazione al lavoro e/o di vita indipendenti nel passaggio dalla scuola dell'obbligo al mondo del lavoro, promuovendo l'autonomia personale e relazionale
AZIONI	Laboratori di informatica, cucina e per la gestione e controllo dell'area emotivo-affettiva realizzati nel territorio della Lunigiana

UN VIAGGIO INASPETTATO VERSO L'AUTONOMIA: VADO A VIVERE DA SOLO € 39.999

SOGGETTI COINVOLTI	A.N.G.S.A. LA SPEZIA ONLUS (Ente responsabile), FONDAZIONE IL DOMANI DELL'AUTISMO, Coop. COCEA
AREA DI INTERVENTO	DISABILITÀ (SALUTE MENTALE E DISAGIO PSICHICO)
OBIETTIVO GENERALE	Acquisizione da parte di ragazzi autistici della maggiore autonomia possibile favorendo l'avvicinamento ad una vita in semi-indipendenza che abbia come punti di partenza la cura personale e la gestione della casa fino ad arrivare, ove possibile, alla realizzazione di inserimenti occupazionali pensati ad hoc
AZIONI	Percorsi individualizzati e preparazione dei ragazzi al soggiorno in un appartamento sito nel Comune della Spezia per brevi periodi; insegnamento delle modalità di utilizzo di strumenti tecnologici (carta prepagata per effettuare pagamenti, tablet per programmare le proprie attività) e l'uso dei mezzi pubblici; percorsi sul territorio di avvicinamento alle attività occupazionali; preparazione al pernottamento nella struttura abitativa

RICICLANDIA € 33.760

SOGGETTI COINVOLTI	Ass.ne CAMMINARE INSIEME ONLUS (Ente responsabile), Ass.ne ACCOGLIENZA A.P.S., Coop. PAIDEIA, Coop. AURORA s.c.r.l., ASL 5 SPEZZINO
AREA DI INTERVENTO	DISABILITÀ (SALUTE MENTALE E DISAGIO PSICHICO)
OBIETTIVO GENERALE	Valorizzare e riabilitare persone con disagio psichico in carico al Modulo Dipartimentale Strutture Intermedie Psichiatriche dell'azienda sanitaria locale attraverso laboratori con finalità socio-educative indirizzati all'inserimento lavorativo
AZIONI	Laboratori professionali protetti di riciclo per la realizzazione di oggetti e manufatti da vendere all'interno della Bottega Solidale gestita dall'Associazione Accoglienza A.P.S. alla Spezia

LINEA VERDELEGNO € 38.342

SOGGETTI COINVOLTI	Coop. Sociale C.I.L.S. (Ente responsabile), Ass.ne A.G.A.P.O., Coop. APICELLA, COMUNE DELLA SPEZIA
AREA DI INTERVENTO	DISABILITÀ (SALUTE MENTALE E DISAGIO PSICHICO)
OBIETTIVO GENERALE	Offrire una possibilità concreta alle persone con disagio psichico di inserimento in un laboratorio occupazionale protetto, prima tappa di un percorso di avvicinamento al mondo del lavoro
AZIONI	Attività laboratoriali di falegnameria finalizzate alla produzione di una linea di prodotti di arredo per esterno in legno riciclato e di restauro

STORIE DI GABBIANELLE CHE IMPARANO A VOLARE € 18.411

SOGGETTI COINVOLTI	Coop. sociale GULLIVER (Ente responsabile), LA GIOIA Società Coop. sociale, ARTEMISIA Servizi Culturali S.c.r.l.
AREA DI INTERVENTO	DISAGIO GIOVANILE
OBIETTIVO GENERALE	Realizzare un progetto sperimentale che promuova un approccio educativo nuovo al disagio minorile e familiare attraverso la realizzazione di laboratori didattici e la nascita di spazi di counselling e ascolto rivolti alle famiglie come sostegno alla genitorialità
AZIONI	Laboratori di arte, musica e letture attive rivolte ai bambini della Scuola Pia Casa delle Misericordie della Spezia; percorsi di educazione alimentare; laboratori di socializzazione ed esplorazione; incontri e counselling per genitori

STARCI DENTRO: ESSERE RAGAZZI TRA OMOLOGAZIONE E DIVERSITÀ € 39.901,45

SOGGETTI COINVOLTI	Coop. sociale MONDO APERTO (Ente responsabile), CROCE ROSSA ITALIANA-COMITATO PROVINCIALE DELLA SPEZIA, Coop. Sociale PERCORSI
AREA DI INTERVENTO	DISAGIO GIOVANILE
OBIETTIVO GENERALE	Creare percorsi di accompagnamento e crescita per i ragazzi condivisi con le famiglie all'interno di contesti multiculturali, stimolando la loro riflessione e consapevolezza soprattutto sul tema della diversità e sul valore della cittadinanza attiva
AZIONI	Colloqui familiari e avvio di un gruppo di mutuo ascolto per genitori; laboratorio di antropologia gestito da operatori specializzati sul tema dell'accettazione della diversità; escursioni nel territorio per favorire occasioni di incontro e confronto tra genitori e figli

RESTART € 39.200

SOGGETTI COINVOLTI	HOURLOUPE (Ente responsabile), KCS CAREGIVER Coop. Sociale, Ass.ne musicale culturale ENDECALINEO
AREA DI INTERVENTO	DISAGIO GIOVANILE
OBIETTIVO GENERALE	Prevenire l'abbandono scolastico attraverso l'inserimento di ragazzi in progetti multidisciplinari di supporto extrascolastico, realizzati in collaborazione con le famiglie, i servizi del territorio e il volontariato presso l'Oratorio Don Bosco della Spezia
AZIONI	Incontri quotidiani tra minori, insegnanti volontari ed educatori per il supporto didattico e per migliorare l'apprendimento da realizzare in orario scolastico ed extra-scolastico; attività per promuovere l'empowerment dei ragazzi attraverso differenti modalità espressive (musica, canto, ecc.); creazione di un centro d'ascolto per le famiglie e incontri mensili di sostegno alla genitorialità

CASA FAMIGLIA € 33.140

SOGGETTI COINVOLTI	P.LE.I.A.DI. ONLUS (Ente responsabile), AUSER LERICI, AUDAX LERICI, Ass.ne LANDINI LERICI, FONDAZIONE MANLIO CANEPA
AREA DI INTERVENTO	DISABILITÀ (SALUTE MENTALE E DISAGIO PSICHICO)
OBIETTIVO GENERALE	Rendere autonome e indipendenti dal contesto familiare persone con disabilità attraverso la sperimentazione di spazi di vita condivisi e costruiti in modo cooperativo all'interno del centro Diurno Antares a San Terenzo di Lerici
AZIONI	Stimolare l'autonomia nella gestione collettiva di spazi di routine personali e di gruppo (organizzazione dei turni di cucina e pulizie); attività di socializzazione per favorire il contatto con realtà territoriali ed extraterritoriali

ABITARE SUPPORTATO PER PAZIENTI PSICHIATRICI € 38.548,10

SOGGETTI COINVOLTI	PEGASO BLUE Società Coop. Sociale (Ente responsabile), Ass.ne "MANFREDO GIULIANI", Ass.ne "VENERABILE CONFRATERNITA DELLA MISERICORDIA DI PONTREMOLI-ONLUS"
AREA DI INTERVENTO	DISABILITÀ (SALUTE MENTALE E DISAGIO PSICHICO)
OBIETTIVO GENERALE	Sperimentare un percorso di autonomia abitativa destinato a pazienti psichiatrici con l'aiuto di "facilitatori sociali" (ex utenti dei servizi di Salute Mentale) per favorirne l'inclusione e il reinserimento nel tessuto sociale
AZIONI	Sviluppo di un percorso di progressiva inclusione sociale attraverso attività di supporto per gestire la casa e la propria vita in autonomia

EROGAZIONI 2015

SOGGETTI PROMOTORI	PROGETTO	EURO
Fondazione Eventi e Iniziative Sociali srl	Iniziative sociali 2015	205.500
Fondazione Carispezia - Comuni della provincia spezzina - Distretti socio-sanitari provinciali - Sunia - Confedilizia La Spezia	Emergenza Abitativa	185.000
Fondazione Carispezia - Distretti socio-sanitari provinciali	GOSP - Giovane Orchestra Spezzina	128.450
Fondazione Carispezia - Caritas Diocesana La Spezia-Sarzana-Brugnato - Distretti socio-sanitari provinciali	Emporio della Solidarietà	115.000
Fondazione Carispezia - ASL n. 5 "Spezzino" - Associazione Spezzina Apuana Gigi Ghirotti Onlus	Cure Palliative Domiciliari per Malati Oncologici Terminali	60.000
Caritas Diocesana La Spezia-Sarzana-Brugnato	Emergenza Profughi	50.000
Associazione Il Nostro Futuro - Sarzana	Ostello "Sopra la Media"	40.000
C.A.D.A.L. Società Cooperativa Sociale - Aulla	La Comunità Famiglia - L'Affido Familiare	40.000
Cometa Consorzio di Cooperative Sociali - La Spezia	Dolci per Missione	39.999,50
A.N.G.S.A. La Spezia Onlus	Un Viaggio Inaspettato verso l'Autonomia. Vado a Vivere da Solo	39.999
Anffas Onlus Massa Carrara	Strada Facendo	39.992
Acli La Spezia	A Braccia Aperte	39.950
Cooperativa Lindbergh - La Spezia	C'è Posto per Tutti	39.910,99
Cooperativa Sociale Mondo Aperto - La Spezia	StarCidentro: essere ragazzi tra omologazione e diversità	39.901,45
Hourloupe - La Spezia	Restart	39.200
Pegaso Blu Società Cooperativa Sociale - Carrara	Abitare Supportato per Pazienti Psichiatrici	38.548,10
Cooperativa Sociale Cils Onlus a r.l. - La Spezia	Linea Verdelegno	38.342
Aidea - La Spezia	La Carovana e la Stella - Percorsi di Crescita per Genitori e Figli	35.374,71
Associazione Camminare Insieme Onlus - La Spezia	Riciclandia	33.760
Pleiadi Onlus - Lerici	Casafamiglia	33.140
Fondazione Manlio Canepa Onlus - San Terenzo di Lerici	Contributo gestione annuale	30.000
Fondazione Tender To Nave Italia Onlus	La Rotta Giusta	20.720
Cooperativa Sociale Gulliver - Borghetto Vara	Storie di Gabbianelle che Imparano a Volare	18.411
ARS Associazione per la Ricerca Sociale	Progetto di ricerca "Costruiamo il Welfare Comunitario. Il Cambiamento e l'Innovazione delle Politiche e delle Azioni Pubbliche"	15.000
Fondazione Carispezia - Caritas Diocesana La Spezia-Sarzana-Brugnato - Distretti socio-sanitari provinciali - Società della Salute della Lunigiana - Banca Carispezia-Crédit Agricole	Microcredito	15.000
Comune di Varese Ligure - Comune di Maissana - Comune di Carro	Inserimento lavorativo di persone svantaggiate per la tutela del territorio	10.000

Acri	Quinta Giornata Nazionale della Previdenza	2.500
Fondazione Carispezia	Fondo per attività di monitoraggio, comunicazione e promozione progetti deliberati nel settore	50.000
Fondazione Carispezia	Consulenze professionali specifiche relative a progetti istituzionali nell'ambito del settore	84.506
SOSTEGNO ANNUALE		EURO
Centro di Ascolto e Accoglienza Parrocchiale di Cristo Re - La Spezia		1.500
Parrocchia Immacolata Concezione - Romito Magra		1.500
Parrocchia SS. Giovanni e Agostino - La Spezia		1.500
Congregazione delle Figlie della Carità di S. Vincenzo de Paoli - Istituto Pia Casa di Misericordia - Siena		1.500
Parrocchia San Carlo Borromeo - Borghetto Vara		1.500
Chiesa Cristiana Evangelica Battista della Spezia		1.500
Parrocchia N.S. Soccorso - Vezzano Ligure		1.500
Anteas Massa Carrara Onlus		1.500
Parrocchia del Preziosissimo Sangue Luni - Ortonovo		1.500
Associazione Onlus Su La Testa - Ceparana di Bolano		1.500
Parrocchia Nostra Signora della Neve - La Spezia		1.500
Parrocchia San Vincenzo Martire - Ameglia		1.500
Parrocchia San Venanzio - Sarzana		1.500
Parrocchia San Martino - Pian di Follo		1.500
Parrocchia San Pietro Apostolo Luni Mare - Ortonovo		1.500
Parrocchia San Giacomo Maggiore - Licciana Nardi		1.500
I Ricostruttori nella preghiera - San Pietro Vara - Maissana		1.500
Croce Rossa Italiana Comitato Locale di Ameglia		1.500
Parrocchia Santa Maria Molinello - Vezzano Ligure		1.500
Parrocchia San Rocco - Arcola		1.500
Parrocchia SS. Annunziata - Ceparana di Bolano		1.500
Gruppi di Volontariato Vincenziano - La Spezia		1.500
Unitre Pontremoli		1.500
Parrocchia San Pietro Apostolo - La Spezia		1.500
Associazione Carioca Onlus - La Spezia		1.000
Parrocchia San Caprasio - Aulla		1.000
P.A. Croce Rosso Bianca Lerici		1.000
Parrocchia Maria Ausiliatrice - La Spezia		1.000

Parrocchia San Isidoro - Ameglia		1.000
ASD Centro Sportivo Paladonbosco - La Spezia		1.000
Parrocchia San Bernardo Abate - La Spezia		1.000
Associazione Manfredo Giuliani - Villafranca Lunigiana		1.000
Istituto Madri Pie di Ovada Scuola dell'Infanzia - La Spezia		1.000
P.A. Croce Bianca Beverino - La Spezia		1.000
Associazione Pro Disabili Val di Magra - Sarzana		1.000
Amas - La Spezia		1.000
Parrocchia Santo Stefano Protomartire Marinasco - La Spezia		1.000
Anteas Onlus - La Spezia		1.000
Parrocchia San Michele Arcangelo Cassana - Borghetto Vara		1.000
Parrocchia Sant' Andrea Apostolo - Borghetto Vara		1.000
Parrocchia San Maurizio Martire - Borghetto Vara		1.000
Parrocchia San Nicolò di Bari - Borghetto Vara		1.000
Parrocchia SS. Pietro Lorenzo e Colombano - Brugnato		1.000
Parrocchia Santa Rita da Cascia - La Spezia		1.000
Centro di Aiuto alla Vita - La Spezia		1.000
P.A. Croce Verde - Borghetto Vara		1.000
Associazione Orsa Minore - La Spezia		1.000
P.A. Humanitas Romito Magra - Arcola		1.000
Associazione Hermes Radio Club Protezione Civile - Santo Stefano Magra		1.000
Parrocchia San Pietro Apostolo Corniglia - Riomaggiore		1.000
Parrocchia San Giovanni Battista - Riomaggiore		1.000
Parrocchia Santi Filippo e Giacomo Nicola - Ortonovo		1.000
Parrocchia San Giovanni Battista - La Spezia		1.000
Parrocchia San Lorenzo Martire Tivegna - Follo		1.000
Parrocchia Sacra Famiglia - La Spezia		1.000
Parrocchia Santa Maria Lauretana - Calice al Cornoviglio		1.000
Parrocchia SS. Margherita e Nicolò - Madrignano		1.000
Parrocchia di S. Apollinare V.M. - Vezzano Ligure		1.000
Ente Nazionale per la Protezione e l'Assistenza ai Sordomuti Onlus - La Spezia		1.000
Associazione Spezzina Malati Parkinson		1.000

Parrocchia N.S. degli Angeli - Arcola		1.000
A.S.D. Uisp Nuoto Val di Magra - Sarzana		1.000
P.A. Croce Verde - Zignago		1.000
U.S.D. Don Bosco Spezia Calcio		1.000
Parrocchia Sant'Anna - Arcola		1.000
Ezechiele 36 Onlus - Maissana		1.000
Parrocchia Santa Felicità- Casola Lunigiana		1.000
ASD Scuola Basket Diego Bologna - La Spezia		1.000
Lega Italiana per la Lotta contro i Tumori - La Spezia		1.000
Associazione Diritti degli Anziani - La Spezia		1.000
ASD Real Valdivara - Beverino		1.000
Associazione Sportiva Dilettantistica Dopolavoro Ferroviario - La Spezia		1.000
Parrocchia San Francesco D'Assisi - Lerici		1.000
Gruppo Volontariato Vincenziano - Lerici		1.000
Parrocchia Santo Stefano Protomartire - Filattiera		1.000
Associazione Banco Alimentare della Liguria Onlus		1.000
Agapo Onlus - La Spezia		1.000
Fondazione Asilo Infantile Cardinale Spina - Sarzana		1.000
Anffas Onlus La Spezia		1.000
Polisportiva Spezzina Disabili		1.000
ASD Spezia Basket Club		1.000
Associazione Betania Amici del Sermig - La Spezia		1.000
Parrocchia SS.Giovanni e Colombano - Pontremoli		1.000
Parrocchia Sant'Eutichiano - Sarzana		1.000
Associazione Sportiva Dilettantistica Pallavolo Don Bosco - La Spezia		1.000
Auser - La Spezia		1.000
Auser Orsa		1.000
Associazione Voltalacarta - Castelnuovo Magra		1.000
TOTALE		1.628.205

UNIVERSITÀ E RICERCA

**Formazione
universitaria
Progetti
di ricerca**

Formazione universitaria

Polo Universitario Spezzino “G. Marconi”



Il Polo Universitario “G. Marconi” - Fondazione Promostudi La Spezia, istituito nel 2002, è una struttura universitaria qualificata in relazione alle specifiche vocazioni e alle esigenze economico-produttive del territorio. I soci fondatori, oltre alla Fondazione, sono Provincia e Comune della Spezia, Camera di Commercio, Confindustria e Autorità Portuale della Spezia. Presso il Polo Universitario si svolgono quattro corsi di laurea dell’Università degli Studi di Genova - Scuola Politecnica: corsi triennali in Ingegneria Meccanica e in Ingegneria Nautica, corsi magistrali in Yacht Design (primo corso svolto interamente in lingua inglese) e in Design Navale e Nautico (corso interateneo in

collaborazione con il Politecnico di Milano). Le attività didattiche sono integrate da collaborazioni con importanti realtà industriali e accademiche, attività e progetti di ricerca, convegni specialistici e tirocini formativi all’estero. Accanto al sostegno tradizionale per la gestione ordinaria del Polo Universitario, la Fondazione finanzia dal 2014 l’attività di due ricercatori nell’ambito dei progetti triennali “Definizione ed ottimizzazione idrodinamica di scafi avanzati da impiegare per il progetto Seabus-Nav” e “Definizione ed ottimizzazione di sistemi di propulsione ibrida per l’applicazione sugli autobus del mare”.

L’università del mare



672 ISCRITTI a.a. 2014/2015
PIÙ DEL 50% DA FUORI PROVINCIA
200 PRIME ISCRIZIONI
75 DOCENTI DALL’UNIVERSITÀ DI GENOVA
E DAL POLITECNICO DI MILANO
5.000 ORE DI LEZIONI FRONTALI
55 MATERIE DI STUDIO
OLTRE 1.200 LAUREATI, 164 NEL 2015

Contributo

481.463 €

Progetti di ricerca

La formazione per eccellenza in ecografia nel paziente critico

Obiettivo del progetto biennale sostenuto dalla Fondazione in collaborazione con il Dipartimento di Patologia Chirurgica, Medica e Molecolare dell'Area Critica dell'Università di Pisa e l'Asl 5 Spezzino è quello di offrire un percorso clinico di formazione del personale medico del reparto di Terapia Intensiva dell'Ospedale S. Andrea della Spezia per far fronte ai rischi correlati al trauma, prima causa di morte nelle persone di età inferiore ai 35 anni. Il progetto mira quindi al miglioramento della qualità del servizio di emergenza-urgenza per la cittadinanza spezzina attraverso un'adeguata formazione del personale medico alla tecnica diagnostica ecografica e all'esecuzione di ecocardiografie di livello base ed avanzato ed EFAST (*Extended Focused Assessment with Sonography for Trauma*) nel paziente ricoverato, con una drastica riduzione dei rischi associati alle procedure invasive precedentemente in uso.

PROGETTO DI RICERCA BIENNALE

Contributo

46.000 €

Sos - Spezia contro Obesità e Sovrappeso

Il progetto di ricerca "Sos - Spezia contro Obesità e Sovrappeso", in collaborazione con il Centro Obesità dell'Endocrinologia dell'Azienda Ospedaliero-Universitaria Pisana, il Dipartimento di Medicina Clinica e Sperimentale dell'Università di Pisa e l'Asl 5 Spezzino, ha concluso nel 2015 il suo percorso biennale dedicato a far fronte al crescente problema dell'obesità.

Obiettivo del progetto è stato creare uno strumento di approccio multidisciplinare per la diagnosi, l'inquadramento e il trattamento di sovrappeso e obesità nel territorio spezzino, concretizzato con la realizzazione del "Centro Sovrappeso-Obesità" presso la Struttura Semplice Dipartimentale di Endocrinologia dell'Ospedale Sant'Andrea della Spezia.

PROGETTO DI RICERCA BIENNALE

Contributo

44.000 €

BANDO Ricerca applicata in campo medico 2015/2016

Con il primo bando nel settore Università e Ricerca la Fondazione sostiene tre progetti di ricerca applicata in ambito sanitario rivolti alle più diffuse patologie nella provincia della Spezia. I progetti, della durata biennale, sono stati presentati da enti universitari e centri di ricerca operanti sul territorio nazionale in partnership con l'Asl n. 5 Spezzino. Per la valutazione tecnico-scientifica dei progetti la Fondazione si è avvalsa della collaborazione dell'Istituto di Ricerche Farmacologiche Mario Negri di Milano: un gruppo di "blind referees", selezionati dall'Istituto, ha apportato al processo valutativo elevate competenze medico-scientifiche, garantendo imparzialità e trasparenza, in linea con i principi della Carta delle Fondazioni e del Protocollo Acri-Mef. I progetti selezionati riguardano malattie del sistema circolatorio, del sistema nervoso e degli organi di senso, tra le più diffuse sul territorio con il più alto indice di mortalità (Fonte: dati Istat, Profilo di Salute Asl 5 Spezzino e mARSupio - Banca Dati Agenzia Regionale di Sanità della Toscana).



3 progetti biennali

CIBO E MINDFULNESS NELLE SCUOLE DELL'INFANZIA: DIMINUIRE LA SELETTIVITÀ ALIMENTARE IN BAMBINI CON E SENZA DIAGNOSI DI DISTURBO DELLO SPETTRO AUTISTICO

€ 70.000

SOGGETTI COINVOLTI	Istituto Europeo per lo Studio del Comportamento Umano - IESCUM (Ente responsabile), Asl 5 Spezzino, Comune della Spezia
AMBITO DI INTERVENTO	Malattie del sistema nervoso e degli organi di senso
OBIETTIVO GENERALE	Realizzare un intervento di gruppo in ambito scolastico e interventi individualizzati ABA (<i>Applied Behavior Analysis</i>) presso il centro autismo dell'ASL 5 Spezzino per la diminuzione della "selettività alimentare" nei bambini dai 3 ai 6 anni
AZIONI	Coinvolgimento di circa 450 alunni delle scuole dell'infanzia della città della Spezia in un intervento di gruppo applicato con lo scopo primario di incrementare il consumo di frutta e verdura

SCREENING PER LA PREVENZIONE DELLE COMPLICANZE DELL'ANEURISMA DELL'AORTA ADDOMINALE NEL TERRITORIO DELLA ASL 5

€ 46.680

SOGGETTI COINVOLTI	Università di Genova - Dipartimento di Scienze della Salute (Ente responsabile), Asl n. 5 Spezzino
AMBITO DI INTERVENTO	Malattie del sistema circolatorio
OBIETTIVO GENERALE	Effettuare lo screening per aneurisma dell'aorta addominale sulla popolazione residente nella provincia della Spezia per tutti i soggetti di sesso maschile che compiano 65 anni nel biennio 2016-2017 (circa 3.000 individui)
AZIONI	Lo screening per la rottura dell'aorta addominale sarà svolto in maniera sperimentale affiancando la campagna di screening per il cancro del colon-retto già in atto a livello regionale; creazione di un database delle informazioni acquisite grazie al quale seguire nel tempo i soggetti con esame positivo ma non ancora candidabili ad intervento chirurgico

METODO GRADE: AUMENTARE LA QUALITÀ DELLE CURE DEI PAZIENTI SOSTENENDO L'EVIDENCE BASED PRATICE

€ 69.536

SOGGETTI COINVOLTI	Università dell'Insubria - Dipartimento di Medicina Clinica e Sperimentale (Ente responsabile), Asl n. 5 Spezzino, Università degli Studi di Milano
AMBITO DI INTERVENTO	Malattie del sistema circolatorio
OBIETTIVO GENERALE	Sviluppare strumenti che permettano ai medici dell'azienda sanitaria locale di migliorare il proprio senso critico e attitudine rispetto al concetto di appropriatezza delle cure - presentato dal Governo nel recente "decreto appropriatezza" - mediante la collaborazione con un gruppo internazionale di medici e ricercatori leader nel settore dell'elaborazione di linee guida (LG) per l'adozione della metodologia GRADE
AZIONI	Elaborazione con i medici locali di una serie di materiali, tra i quali linee guida e protocolli di cura, che influenzino pratiche ad alto rischio di inappropriata, integrando il contesto spezzino nell'ambito di ricerca nazionale e internazionale

EROGAZIONI 2015

SOGGETTI PROMOTORI	PROGETTO	EURO
Promostudi - Fondazione di Partecipazione per la Promozione degli Studi Universitari alla Spezia	Contributo ordinario attività Polo Universitario Spezzino e finanziamento di due borse per ricercatori dell'Università degli Studi di Genova	481.463
Dipartimento di Medicina Clinica e Sperimentale dell'Università degli Studi dell'Insubria - Varese	Progetto di ricerca biennale "Metodo Grade: aumentare la qualità delle cure dei pazienti sostenendo l'evidence based practice"	69.536
IESCUM - Istituto Europeo per lo Studio del Comportamento Umano - Parma	Progetto di ricerca biennale "Cibo e mindfulness nelle scuole dell'infanzia: diminuire la selettività alimentare in bambini con e senza diagnosi di disturbo dello spettro autistico" - per un importo complessivo di euro 70.000	35.000
ASL n. 5 "Spezzino" - Dipartimento di Patologia Chirurgica, Medica, Molecolare e dell'Area Critica dell'Università di Pisa	Progetto di ricerca biennale "La formazione per eccellenza in ecografia nel paziente critico" - per un importo complessivo di euro 46.000	23.000
ASL n. 5 "Spezzino" - Dipartimento di Medicina Clinica e Sperimentale dell'Università di Pisa	Progetto di ricerca biennale "SOS Spezia contro Obesità e Sovrappeso. Per una città che cammina e mangia bene" - per un importo complessivo di euro 44.000	22.000
Acri	Programma di accoglienza per giovani ricercatori italiani e stranieri residenti all'estero	20.000
Istituto di Ricerche Farmacologiche Mario Negri Milano	Consulenza per attività di valutazione (referee) per progetti di ricerca in area medica bando di erogazione 02/2015	7.930
Dipartimento di Scienze della Salute dell'Università di Genova	Progetto di ricerca biennale "Screening per la prevenzione delle complicanze dell'aneurisma dell'aorta addominale nel territorio dell'Asl 5" - per un importo complessivo di euro 46.680	5.464
Fondazione Carispezia	Fondo per attività di monitoraggio, comunicazione e promozione progetti deliberati nel settore	30.000
Fondazione Carispezia	Consulenze professionali specifiche relative a progetti istituzionali nell'ambito del settore	4.270
TOTALE		698.663



Ingo Maurer, *L'Uovo*, 2008
Sala espositiva della Fondazione



**VOLONTARIATO
E BENEFICENZA**

**Sostegno
al volontariato
Sviluppo
del Mezzogiorno
Iniziative
umanitarie**

Fondo Speciale per il Volontariato

La legge quadro sul Volontariato (n. 266 del 1991) prevede che le fondazioni di origine bancaria destinino annualmente una parte delle proprie risorse proporzionale ai proventi generati a speciali fondi destinati a finanziare le attività dei Centri di Servizio per il Volontariato (CSV). I CSV - punti di riferimento territoriale e di supporto per le organizzazioni di volontariato - svolgono attività di formazione dei volontari, promuovono la cultura della solidarietà e offrono consulenza e strumenti alle organizzazioni per la progettazione, l'avvio e la realizzazione di specifiche iniziative di utilità sociale.

Partecipazione, solidarietà, impegno

Contributo

241.480 €



Fondazione CON IL SUD

Fondazione Carispezia sostiene la Fondazione CON IL SUD, ente non profit privato nato nel 2006 dall'alleanza tra le fondazioni di origine bancaria e il mondo del Terzo Settore e del Volontariato per promuovere l'infrastrutturazione sociale del Mezzogiorno, ovvero favorire percorsi di coesione sociale per lo sviluppo. Fondazione CON IL SUD sostiene interventi "esemplari" per l'educazione dei ragazzi alla legalità e per il contrasto alla dispersione scolastica, per valorizzare i giovani talenti e attrarre i "cervelli" al Sud, per la tutela e valorizzazione dei beni comuni (patrimonio storico-artistico e culturale, ambiente, riutilizzo sociale dei beni confiscati alle mafie), per la qualificazione dei servizi socio-sanitari, per l'integrazione degli immigrati, per favorire il welfare di comunità.



Un futuro mai visto

825 INIZIATIVE
5 FONDAZIONI DI COMUNITÀ
NEL MEZZOGIORNO
5.000 ORGANIZZAZIONI
OLTRE 280.000 CITTADINI COINVOLTI
153 MILIONI DI EURO EROGATI



Contributo

88.213 €



Sede della Fondazione, particolare della scala

Iniziative umanitarie

Fondazioni for Africa Burkina Faso

Garantire il diritto al cibo a 60.000 persone in Burkina Faso e far maturare una nuova cultura della cooperazione tra Nord e Sud del mondo. Con questo obiettivo nasce “Fondazioni for Africa Burkina Faso”, il progetto che coinvolge un partenariato di numerose fondazioni di origine bancaria associate all’Acri. Progettata e realizzata in stretta collaborazione con organizzazioni attive sul territorio italiano e in Africa, con il coinvolgimento di associazioni di migranti burkinabè in Italia, della FABI (Federazione Associazioni del Burkina Faso in Italia) e di numerosi partner locali, l’iniziativa mira a costruire un percorso condiviso unendo le forze con quanti lavorano per promuovere lo sviluppo sostenibile tra Italia e Burkina Faso. Le azioni previste dal progetto riguardano, tra gli altri, il tema dell’inclusione finanziaria, il ruolo della donna, il supporto alle filiere agro-alimentari, il coinvolgimento delle associazioni dei migranti del Burkina Faso in Italia.



Tante persone, una sfida comune

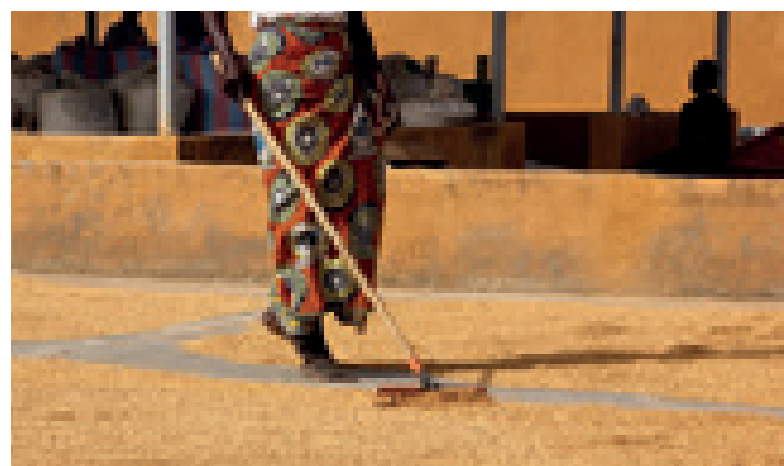
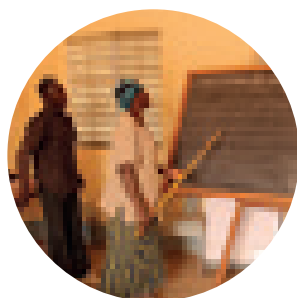

28 FONDAZIONI DI ORIGINE BANCARIA
27 ASSOCIAZIONI DI
MIGRANTI BURKINABÉ IN ITALIA
6 ORGANIZZAZIONI UMANITARIE
3 MILIONI DI EURO NEL BIENNIO 2014-2015

Contributo

5.000 €

EROGAZIONI 2015

SOGGETTI PROMOTORI	PROGETTO	EURO
Centri di Servizio per il Volontariato	Legge quadro n. 266/1991	241.480
Fondazione CON IL SUD	Quota annuale destinata alla Fondazione CON IL SUD in attuazione dell'Accordo Acri-Volontariato del 23/06/2010	88.213
Acri	Iniziativa di cooperazione internazionale "Fondazioni for Africa Burkina Faso"	5.000
Fondazione Carispezia	Fondo per attività di monitoraggio, comunicazione e promozione progetti deliberati nel settore	13.479
TOTALE		106.692



Marco Casentini, *Senza titolo*, 1984 (particolare)
Collezione d'Arte della Fondazione



Investimenti correlati alla missione

Accanto alla tradizionale attività erogativa, la Fondazione ha proseguito la politica di investimenti sul territorio destinando nel 2015

2.500.000 €

agli investimenti correlati alla missione, il cui obiettivo prioritario non è quello di generare proventi finanziari, ma di contribuire a perseguire gli scopi statutari dell'Ente.

1.300.000 €

FONDO HOUSING SOCIALE LIGURIA

Avvio del primo investimento alla Spezia nel quartiere di Bragarina

1.200.000 €

IMMOBILI DESTINATI

AD ATTIVITÀ SOCIO-ASSISTENZIALI

Progetto "AUT AUT - Autonomia Autismo",
completamento della nuova sede della Pubblica Assistenza Luni

Investimenti correlati alla missione

Fondo Housing Sociale Liguria

Social Housing alla Spezia

L'impegno della Fondazione per iniziative di edilizia sociale, iniziato nel 2010, ha raggiunto un primo risultato concreto con la realizzazione di un complesso residenziale di 61 alloggi in social housing nel quartiere di Bragarina alla Spezia. Il complesso sarà realizzato dal Fondo Housing Sociale Liguria (FHSL), fondo immobiliare di edilizia sociale, costituito oltre che dalla Fondazione Carispezia, da Fondazione De Mari di Savona, Compagnia di San Paolo di Torino, CDP Investimenti sgr, altri investitori privati e gestito da IDEa FIMIT sgr, società leader in Italia nella gestione di fondi immobiliari. Il progetto prevede la realizzazione di due edifici residenziali, per complessivi 5.495 mq, composti da 61 alloggi dai 70 ai 120 mq con posti auto e cantine, oltre ad un piano terra per usi commerciali e servizi alle abitazioni. Tale intervento consentirà di riqualificare l'area urbana circostante grazie alla qualità architettonica del complesso (ad esempio sulla copertura degli edifici ci saranno orti pensili per attività di orticoltura biologica destinati all'auto-consumo) e ai criteri edilizi applicati nella progettazione, ispirati ad elevate prestazioni di sicurezza, energetiche e di sostenibilità ambientale. I principali destinatari di questa iniziativa saranno verosimilmente giovani coppie attualmente impossibilitate ad accedere al mercato del credito per l'acquisto della prima casa. Gli alloggi saranno oggetto di convenzionamento con il Comune della Spezia, per disciplinare modalità e criteri di assegnazione, e verranno destinati alla locazione calmierata con previsione di riscatto dopo 8 anni (il cosiddetto "affitto a riscatto").



Immobili destinati ad attività socio-assistenziali

Nuova sede P.A. Luni

La Pubblica Assistenza Luni può oggi disporre di una nuova sede operativa adeguata, grazie all'intervento di acquisizione e ristrutturazione da parte della Fondazione di un'ex Casa Cantoniera situata lungo la via Aurelia al confine tra i Comuni di Castelnuovo Magra e Ortonovo, dismessa da oltre 20 anni. L'acquisizione è avvenuta nel 2013 dalla Provincia della Spezia con un investimento da parte della Fondazione di circa 295 mila euro con il quale l'Amministrazione provinciale aveva versato i contributi arretrati dovuti alla Fondazione Promostudi, che gestisce il Polo Universitario Spezzino. Un intervento che, oltre a consentire un'importante valorizzazione di un immobile pubblico che non aveva trovato altri acquirenti, rientra negli investimenti della Fondazione destinati a realizzare strutture per servizi socio-assistenziali, il più importante dei quali è il Polo Riabilitativo del Levante Ligure, gestito dalla Fondazione Don Gnocchi, nonché l'immobile in via Brugnato alla Spezia destinato dalla Caritas Diocesana ai più bisognosi. La nuova PA consentirà di migliorare il livello complessivo dei servizi socio-sanitari erogati a favore degli abitanti dei Comuni di Castelnuovo Magra e Ortonovo. L'intervento di ristrutturazione ha avuto come obiettivo principale il rinnovamento e l'adeguamento a fini socio-assistenziali dell'edificio, preservando tuttavia gli aspetti architettonici che lo rendono di particolare pregio.



Immobili destinati ad attività socio-assistenziali

AUT AUT

Autonomia Autismo

Favorire una maggiore autonomia delle persone con disturbi dello spettro autistico è l'obiettivo fondamentale del progetto "AUT AUT Autonomia Autismo". Un modello di eccellenza che intende promuovere l'inclusione sociale e l'inserimento lavorativo di persone con autismo nell'ambito dei servizi turistici, che verranno estesi a ospiti provenienti da tutta Italia affetti da disabilità e alle loro famiglie. Il progetto - che vede il coordinamento medico-scientifico del professor Paolo Cornaglia Ferraris - nasce grazie agli stimoli delle associazioni A.G.A.P.O. onlus e Fondazione Domani per l'Autismo che si occupano di far fronte al problema del numero crescente di persone affette da autismo nella provincia della Spezia - circa 250 - riunendo e integrando metodologie e buone prassi già realizzate. "AUT AUT" si basa sulla collaborazione tra attori pubblici e privati: nel 2015 è stato firmato un protocollo d'intesa tra Fondazione Carispezia, ASL 5 Spezzino, Distretti socio-sanitari provinciali, Società della Salute della Lunigiana e le due associazioni. Il progetto prevede la realizzazione di due strutture, realizzate dalla Fondazione, in cui saranno avviate attività diverse e complementari, con scopo primario quello di accogliere i giovani disabili e di inserirli in percorsi di apprendimento, formazione e produzione. Tutte le attività previste dalle due strutture saranno gestite in gran parte da persone con autismo, affiancate da educatori, oltre al personale necessario e ai volontari delle onlus coinvolte.

Campus Agrisociale

Il "Campus Agrisociale" in località Sant'Anna alla Spezia, destinato a piccola azienda agricola rivolta all'inclusione socio-lavorativa di giovani disabili e all'accoglienza turistica, potrà ospitare famiglie di persone con autismo residenti in altre regioni italiane e offrire capacità di inserimento e formazione.



Locanda Vivere la vita

La locanda/ristorante "Vivere la vita" verrà costruita nell'area occupata dall'ex sede ARPAL in via Fontevivo alla Spezia con le seguenti funzionalità: appartamento per lo sviluppo dell'autonomia, residenza turistico-ricettiva con camere dedicate a persone autistiche e con disabilità compatibili - studenti in formazione o famiglie in soggiorno - e a ospiti della locanda, area dedicata ai laboratori di produzione di pasta e conserve, concepiti come scuole di formazione, ristorante.







177

Patrimonio



Composizione

Il Patrimonio della Fondazione al 31.12.2015

Partecipazioni strategiche	62.282.468	29,37%
Investimenti finanziari	121.170.733	57,14%
Investimenti in società e cespiti strumentali all'attività della Fondazione	22.511.290	10,62%
Investimenti in società e fondi coerenti con l'attività della Fondazione	6.089.850	2,87%
	212.054.341	100%

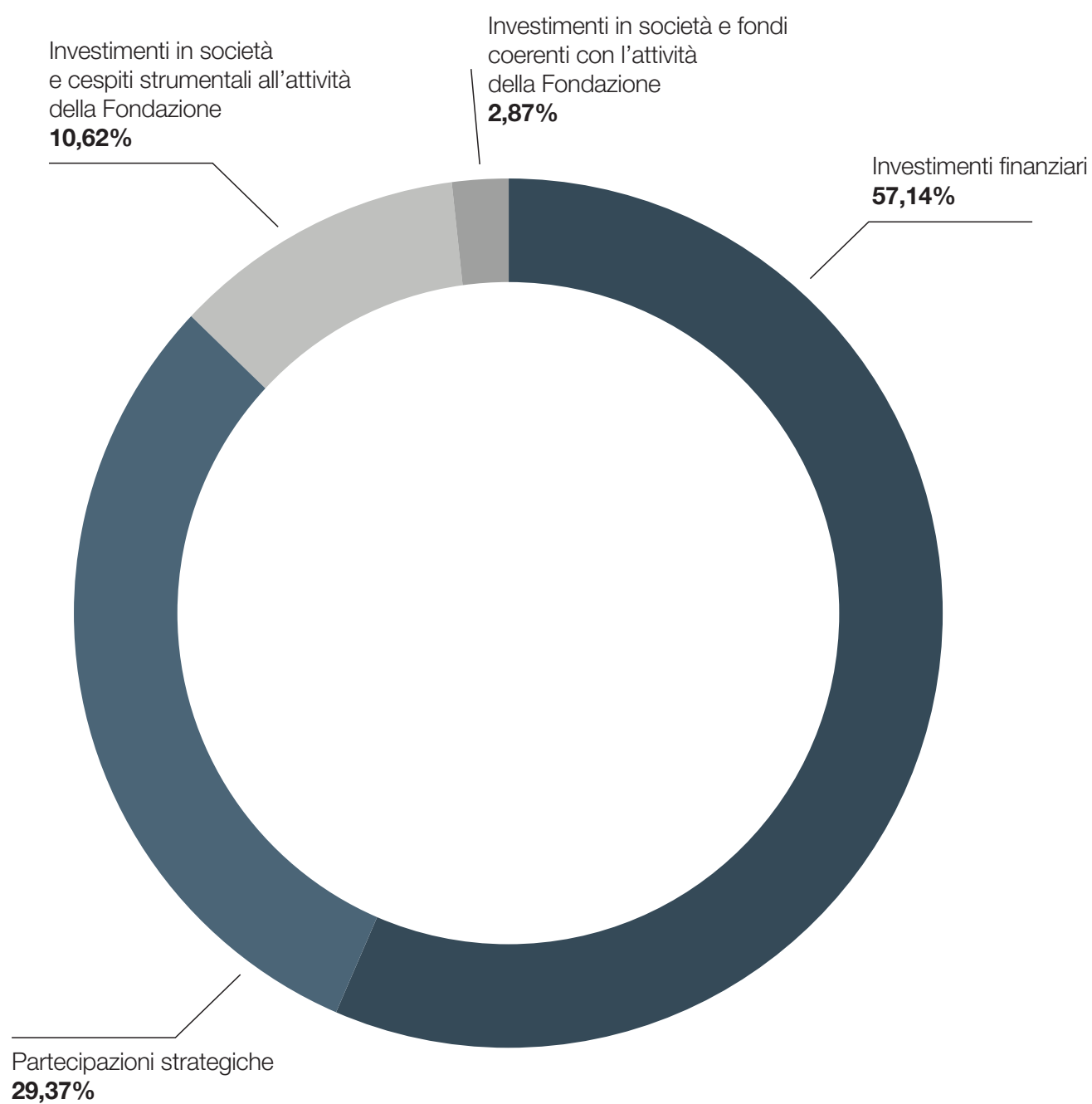



La necessità di assicurare continuità all'attività erogativa della Fondazione è alla base della gestione del suo patrimonio, che quindi deve essere effettuata in modo da garantire, oltre all'integrità del patrimonio stesso, una redditività in grado di consentire il perseguimento degli obiettivi di missione.

Il Bilancio 2015 si è chiuso con un avanzo d'esercizio superiore ai 10 milioni di euro (+ 10% rispetto al 2014), confermando la costante crescita dei risultati di gestione. Tali risultati, che concludono il mandato triennale del Consiglio di Amministrazione, hanno infatti visto migliorata la redditività e rafforzata la consistenza del patrimonio.

Nonostante le incertezze dei mercati finanziari e il livello ormai prossimo allo zero dei tassi di interesse, l'accentuata diversificazione degli investimenti e il contenimento dei costi operativi hanno consentito di destinare maggiori risorse all'attività erogativa e di incrementare gli investimenti sul territorio; nel contempo è stato possibile effettuare ulteriori accantonamenti a tutela del patrimonio e a garanzia della continuità delle future erogazioni.

I proventi generati dalla gestione del patrimonio sono risultati pari a circa 12,5 milioni di euro (+14% rispetto al 2014), con una redditività media del 6%. L'elevato avanzo di esercizio ha consentito di destinare rilevanti risorse alla tutela del patrimonio e all'attività istituzionale dei futuri esercizi. Sono stati effettuati accantonamenti alle riserve patrimoniali (riserva obbligatoria

e riserva per l'integrità del patrimonio) per complessivi 2,8 milioni di euro. È stato inoltre garantito l'importo di 4,7 milioni di euro per l'attività erogativa 2016, compreso il Fondo Speciale per il Volontariato (Legge n. 266/1991), di 2 milioni di euro per il fondo di stabilizzazione delle erogazioni (che può contare su un accantonamento complessivo di 5,7 milioni di euro) e di 664 mila euro per il fondo erogazioni future.

Nel corso del 2015 è stata data continuità agli investimenti correlati alla missione: investimenti patrimoniali che non hanno natura prettamente finanziaria ma che sono rivolti allo sviluppo del territorio e al raggiungimento degli scopi statutari della Fondazione ad integrazione della tradizionale attività erogativa. A questo proposito, la Fondazione ha destinato 1,3 milioni al Fondo Housing Sociale Liguria - gestito da Idea Fimit Sgr e in cui sono coinvolti Cassa Depositi e Prestiti Investimenti Sgr e altre fondazioni di origine bancaria - con l'avvio del primo investimento di edilizia sociale abitativa alla Spezia nel quartiere di Bragarina e 1,2 milioni per immobili destinati ad attività socio-assistenziali, con la realizzazione del Campus Agrisociale in località S. Anna e l'acquisto e futura ristrutturazione della struttura "Vivere la Vita" presso l'ex edificio Arpal in via Fontevivo alla Spezia - entrambi previsti dal progetto "AUT AUT-Autonomia Autismo" - oltre al completamento della nuova sede della Pubblica Assistenza Luni ad Ortonovo.

The image shows a close-up of a dark blue, textured surface, likely a piece of fabric or a painted canvas. The texture is composed of many fine, parallel lines that create a sense of depth and movement. In the center, there is a prominent, irregularly shaped mark or tear, which is a lighter shade of blue and appears to be made of a different material or is a deep crease in the surface. The overall effect is one of intricate detail and tactile quality.

Dati di bilancio

STATO PATRIMONIALE	2015	2014
--------------------	------	------

ATTIVO		
Immobilizzazioni materiali e immateriali	9.070.864	7.981.165
Immobilizzazioni finanziarie	83.116.964	99.786.690
Strumenti finanziari non immobilizzati	102.895.665	69.623.158
Crediti	2.833.109	1.845.073
Ratei e risconti attivi	83.888	91.415
Disponibilità liquide	16.970.848	29.155.828
TOTALE DELL'ATTIVO	214.971.338	208.483.329

PASSIVO		
Patrimonio netto	193.211.691	190.444.304
Fondi per l'attività d'istituto	11.810.152	8.733.494
Fondo per rischi e oneri	1.649.518	920.407
Fondo TFR	22.803	16.051
Erogazioni deliberate da erogare	1.479.536	1.012.594
Fondo per il volontariato	589.227	385.162
Ratei e risconti passivi	30.995	43.514
Altre passività	6.177.416	6.927.803
TOTALE DEL PASSIVO	214.971.338	208.483.329

CONTO ECONOMICO	2015	2014
-----------------	------	------

Dividendi e proventi assimilati	5.879.507	5.392.878
Interessi e proventi assimilati	294.974	277.882
Rivalutazione (svalutazione) netta di strumenti finanziari non immobilizzati	2.430.425	3.100.809
Risultato della negoziazione di strumenti finanziari non immobilizzati	1.047.860	1.617.573
Rivalutazione (svalutazione) netta di immobilizzazioni finanziarie	-194.666	-4.920
Altri proventi	2.646	1.078.764
Proventi straordinari	6.293.628	1.275.724
Oneri	-2.516.412	-2.298.133
Oneri straordinari	-184.595	-224.050
Imposte	-2.758.294	-1.161.023
Avanzo (Disavanzo) dell'esercizio	10.295.073	9.055.504
Destinazione dell'avanzo d'esercizio		
Erogazioni deliberate in corso d'esercizio	0	17.000
a) Accantonamento ai fondi per l'attività d'istituto	7.189.393	6.533.148
b) Accantonamento al fondo per il volontariato	274.535	241.480
c) Accantonamento alla riserva obbligatoria	2.059.015	1.811.101
d) Accantonamento alla riserva integrità del patrimonio	772.130	452.775
Avanzo (Disavanzo) residuo	0	0



Sintesi risultati 2013-2015



Nel 2015 si è chiuso il mandato triennale del Consiglio di Amministrazione della Fondazione che, nonostante gli effetti della perdurante crisi economica sulla gestione patrimoniale e sul piano sociale, è riuscito nell'intento di rafforzare il patrimonio e generare risorse che hanno garantito somme stabili all'attività erogativa e agli investimenti sul territorio, ottenendo nel contempo di accantonare importanti fondi per i futuri esercizi.

2013-2015







Sede della Fondazione, veduta sul Golfo della Spezia dall'altana

www.fondazioneccarispezia.it



 FONDAZIONE
CASSA DI RISPARMIO
DELLA SPEZIA